

ส่วนที่ 1

สภาพทั่วไปและข้อมูลพื้นฐาน

ส่วนที่ 1

สภาพทั่วไปและข้อมูลพื้นฐาน

ส่วนที่ 1 สภาพทั่วไปและข้อมูลพื้นฐาน

1. ด้านกายภาพ



1.1 ที่ตั้ง

แต่เดิมตำบลหาดคำขึ้นกับตำบลวัดธาตุ ต่อมาปี พ.ศ. 2513 ได้แยกออกมาตั้งเป็นตำบลหาดคำ มีจำนวน 8 หมู่บ้าน และมีการจัดตั้งหมู่บ้านขึ้นใหม่เป็น 16 หมู่บ้าน ต่อมาได้แยกไปขึ้นกับเทศบาลเมือง จำนวน 3 หมู่บ้าน ปัจจุบันตำบลหาดคำมีจำนวน 13 หมู่บ้าน มีเนื้อที่ 30,193 ไร่ ตั้งอยู่ทางทิศตะวันตกของที่ว่าการอำเภอเมืองหนองคายห่างจากที่ว่าการอำเภอเมืองหนองคาย ประมาณ 8 กิโลเมตร

1.2 ลักษณะภูมิประเทศ

ลักษณะภูมิประเทศทั่วไปตำบลหาดคำ เป็นพื้นที่ราบลุ่มสลับลูกคลื่นลอนราบ กระจายทั่วทั้งตำบล ความสูง 160-172 เมตร บริเวณชายฝั่งแม่น้ำโขงมีความสูงเฉลี่ย 160 เมตร บริเวณตะวันออก ตะวันตก และทิศใต้ เป็นลูกคลื่นลอนลาดสลับกัน ความสูง 162-170 เมตร

ทิศเหนือ	จรด	แม่น้ำโขงอาณาเขตติดต่อกับสาธารณรัฐประชาธิปไตยประชาชนลาว
ทิศใต้	จรด	ตำบลวัดธาตุและตำบลโพธิ์ชัย
ทิศตะวันออก	จรด	ตำบลหินโงมและตำบลเหล่าต่างคำ
ทิศตะวันตก	จรด	เทศบาลเมืองหนองคาย

1.3 ลักษณะภูมิอากาศ

ลักษณะภูมิอากาศของพื้นที่ตำบลหาดคำ พิจารณาตามลักษณะของลมฟ้าอากาศของประเทศไทย สามารถแบ่งออกได้เป็น 3 ฤดู ดังนี้

ฤดูหนาว เริ่มต้นประมาณกลางเดือนตุลาคมถึงเดือนกุมภาพันธ์ อากาศโดยทั่วไปจะหนาวเย็นและแห้ง โดยฤดูหนาวจะหนาวปานกลาง มีอากาศหนาวจัดในบางวันและเดือนที่มีอากาศหนาวมากที่สุดจะอยู่ในช่วงเดือนธันวาคมถึงเดือนมกราคม แต่ทั้งนี้ขึ้นอยู่กับอิทธิพลของบริเวณความกดอากาศสูงจากประเทศจีน

ฤดูร้อน เริ่มต้นประมาณกลางเดือนกุมภาพันธ์ถึงกลางเดือนพฤษภาคม ซึ่งมีอากาศร้อนอบอ้าวโดยทั่วไป และมีอากาศร้อนจัดโดยเฉพาะช่วงเดือนมีนาคมถึงเดือนเมษายนของทุกปี

ฤดูฝน เริ่มต้นประมาณกลางเดือนพฤษภาคมถึงกลางเดือนตุลาคม เป็นช่วงที่มรสุมตะวันตกเฉียงใต้พัดเอาความชื้นจากทะเลและมหาสมุทรปกคลุมประเทศไทย ประกอบกับในช่วงดังกล่าวร่องความกดอากาศต่ำพัดผ่านทำให้อากาศเริ่มชื้นและมีฝนตกชุกตั้งแต่เดือนมิถุนายนถึงเดือนสิงหาคม มีลมค่อนข้างแรง

แผนที่ตำบลหาดคำ

เทศบาลตำบลหาดคำ อำเภอเมืองหนองคาย จังหวัดหนองคาย

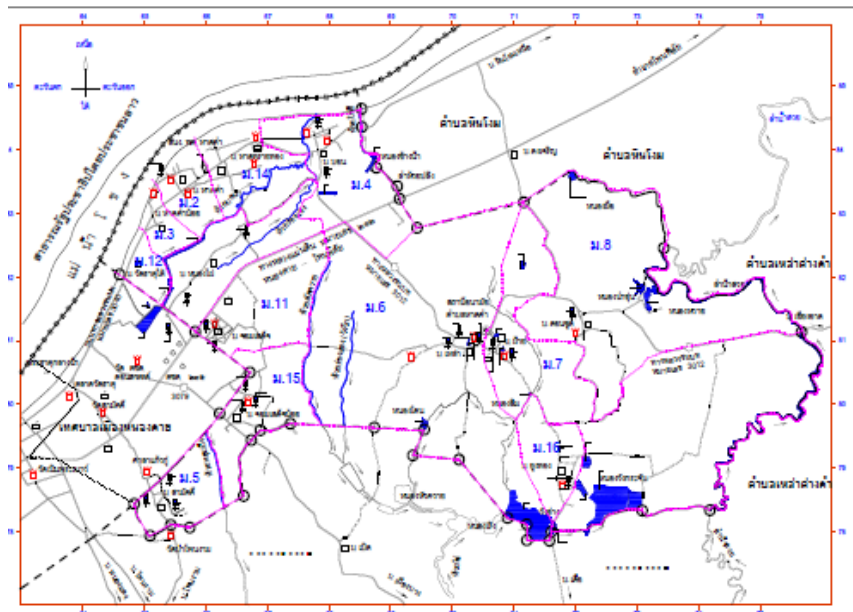
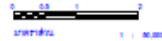

- | | | | |
|--------------------|----------------------|--------------------------|-------------------------------|
| เครื่องหมาย | | รายชื่อหมู่บ้าน | |
| | บ้านวังสูงบ้าน | 1. หมู่ 2 บ้านหาดคำ | 7. หมู่ 8 บ้านหนองสูง |
| | บ้านตลาดหนองบัว | 2. หมู่ 3 บ้านหาดคำเหนือ | 8. หมู่ 11 บ้านหนองเค็ง |
| | แม่น้ำ, คลอง, ลำราง | 3. หมู่ 4 บ้านหนอง | 9. หมู่ 12 บ้านหนองใต้ |
| | ทางรถไฟ, ทางรถ | 4. หมู่ 5 บ้านหาดคำใต้ | 10. หมู่ 13 บ้านหนองบัว |
| | แนวเขตเทศบาลตำบล | 5. หมู่ 6 บ้านหาดคำ | 11. หมู่ 14 บ้านหนองทราย |
| | เขตเทศบาล | 6. หมู่ 7 บ้านวัง | 12. หมู่ 15 บ้านหนองเค็งเหนือ |
| | เขตตำบล | | 13. หมู่ 16 บ้านหนองสูง |
| | ทางหลวง, ถนน, ทาง | | |
| | เขตหมู่ที่, เขตชุมชน | | |
| | สะพาน | | |
| | สถานีตำรวจ | | |
| | โรงเรียน, วิทยาลัย | | |
| | หน่วยราชการ | | |

1.4 ลักษณะของดิน

ลักษณะของดินเป็นดินร่วนเหมาะกับการเกษตร สามารถทำนาได้ปีละ 2 ครั้ง
กลุ่มชุดดิน ความเหมาะสมของดิน คุณภาพดินและบริเวณที่พบประกอบด้วย 10 กลุ่มชุดดินเรียงลำดับดังนี้

1.4.1. ดินชุดร้อยเอ็ด

พบมากที่สุดประมาณ 23.35 % ดินชุดนี้เป็นดินลึกมีการระบายน้ำเร็ว ดินมีความสามารถให้น้ำซึมผ่านได้เร็ว ในดินตอนบน แต่ในดินล่งน้ำซึมผ่านได้ดีปานกลาง พบบนสภาพพื้นที่ราบเรียบถึงเป็นลูกคลื่นลอนลาดเล็กน้อย (ความลาดเทของพื้นที่ 0-1%) ดินบนมีสีเทาเข้ม มีจุดประสีน้ำตาลเข้มและสีน้ำตาลปนเหลืองเนื้อดินเป็นร่วนปนทราย ปฏิกริยาดินเป็นกรดจัดถึงกรดแก่ (4.8 - 5.2) ดินล่งมีสีเทาอ่อนปนน้ำตาลจนถึงเป็นสีเทาปนชมพู ในดินชั้นล่งมีจุดประสีน้ำตาลเข้มหรือสีน้ำตาลปนเหลือง เนื้อดินเป็นดินร่วนปนดินเหนียวปนทราย หรือดินเหนียวปนทราย ปฏิกริยาดินเป็นกรดแก่ (5.1-5.2) ดินชุดร้อยเอ็ดมีความอุดมสมบูรณ์ตามธรรมชาติต่ำ ดินมีปริมาณอินทรีย์วัตถุต่ำเปอร์เซ็นต์การอิมตัวด้วยประจุบวกที่เป็นต่าง ความจุในการแลกเปลี่ยนประจุบวกปริมาณฟอสฟอรัสและโปแตสเซียมที่เป็นประโยชน์ ได้อยู่ในระดับต่ำและต่ำมาก ดินชุดนี้มีความเหมาะสมปานกลางในการทำนาและปลูกพืชไร่ เนื่องจากดินขาดความอุดมสมบูรณ์ นอกจากนี้ในกรณีของนาข้าว พืช อาจจะได้รับเสียหายเนื่องจากขาดแคลนน้ำได้ สำหรับพืชไร่ในฤดูเพาะปลูกดินก็เปียกแฉะเกินไป บริเวณที่พบคือ พื้นที่ของบ้านเหล่า หมู่ที่ 6 (48.29%) บ้านฝ้าย หมู่ที่ 7 (24.67%) บ้านหนองไผ่ หมู่ที่ 13 (6.92 %) บ้านดอนชุด หมู่ที่ 8 (11.01%) บ้านสามัคคี หมู่ที่ 5 (6.26%) บ้านจอมเสด็จ หมู่ที่ 1 (1.71%) บ้านหาดคำ หมู่ที่ 2 (1.14%)

1.4.2. ดินชุดโพนพิสัย พบประมาณ 22.07 %

ดินชุดนี้เป็นดินตื้น มีการระบายน้ำดีปานกลาง ดินมีความสามารถให้น้ำซึมผ่านได้ดีปานกลางถึงช้า พบบนสภาพพื้นที่ราบเรียบ จนถึงเป็นลูกคลื่นลอนลาด (ความลาดเทของพื้นที่ 2-6 %) ดินบนมีสีน้ำตาลเข้มเนื้อดินเป็นดินร่วนปนดินทราย ปฏิกริยาดินเป็นกรดแก่ถึงเป็นกรดปานกลาง (5.2-6.0%) ดินล่งมีสีแดงปนเหลืองหรือสีน้ำตาลแก่ เนื้อดินเป็นดินร่วนปนดินเหนียวปนก้อนศิลาแลงเล็ก ๆ ชั้นที่มีก้อนศิลาแลงอยู่ด้วยนี้ พบอยู่ในความลึก 50 ซม.จากพื้นดิน ปฏิกริยาเป็นกรดจัดถึงเป็นกรดแก่ (4.7-5.3) ดินชุดนี้แตกต่างจากดินชุดสกล ตรงที่ก้อนศิลาแลงไม่เกาะตัวกันเป็นแผ่นแข็ง และดินชั้นล่งมีสีแดงกว่า ดินชุดโพนพิสัย มีความอุดมสมบูรณ์ตามธรรมชาติปานกลาง มีปริมาณอินทรีย์วัตถุปานกลางดินบนมีเปอร์เซ็นต์การอิมตัว ด้วยประจุบวกที่เป็นต่างต่ำแต่ในดินล่งมีปานกลางมีความจุในการแลกเปลี่ยนประจุบวกในดินปานกลางถึงมีสูงในดินล่ง ปริมาณฟอสฟอรัสที่เป็นประโยชน์ได้มีอยู่ในระดับต่ำ มีโปแตสเซียมสูง ดินชุดนี้ส่วนใหญ่เป็นป่าเต็งรังเล็ก ๆ และป่าแคระหนาม เป็นดินที่ไม่เหมาะในการปลูกพืชไร่และ ทำนา เนื่องจากดินมีความกักต่อน และมีก้อนศิลาแลงปะปนอยู่มาก ทั้งบนดินและในเนื้อดินประโยชน์ที่ได้จากดินชุดนี้คือ เป็นแหล่งหินลูกรังสำหรับทำถนน นอกจากนั้นถ้ามีการพัฒนา ให้เป็นทุ่งหญ้าเลี้ยงสัตว์อย่างถาวรก็จะได้ประโยชน์มากขึ้น บริเวณที่พบคือ พื้นที่บ้านเหล่า (35.04 %) บ้านจอมเสด็จ (23.10%) บ้านสามัคคี (10.94%) บ้านดอนสวรรค์ (6.33%) บ้านฝ้าย (5.32 %) บ้านเนินหงษ์ทอง (5.12%) บ้านดอนชุด (4.12 %) บ้านหาดคำ , บ้านบอน, บ้านหนองไผ่ (2.01%)

1.4.3. ดินชุดราชบุรี พบประมาณ 18.39% ของพื้นที่ตำบล

ดินชุดนี้เป็นดินลึกมีการระบายน้ำค่อนข้างเหลว ดินมีความสามารถให้น้ำซึมผ่านได้ช้า พบบนสภาพพื้นที่ราบเรียบ(ความลาดชันพื้นที่ 0-1 %) ดินบนมีสีน้ำตาลปนเทาหรือสีน้ำตาล เนื้อดินเป็นดินเหนียวปนทรายแข็งหรือเป็นดินเหนียวปฏิกิริยาเป็นกรดจัด(4.5-5.0) ดินล่างเป็นดินเหนียวปนน้ำตาล ปฏิกิริยาดินเป็นกรดจัดถึงกรดแก่(5.0-5.5) มีจุดประสีส่วนใหญ่เป็นสีน้ำตาลแก่และสีน้ำตาลปนเหลืองตลอดหน้าตัดดิน ดินชุดราชบุรีมีความอุดมสมบูรณ์ตามธรรมชาติปานกลาง มีปริมาณอินทรีย์วัตถุค่อนข้างสูง ดินบนมีเปอร์เซ็นต์การอิ่มตัวประจุบวกที่เป็นต่างต่ำส่วนในดินล่างมีปานกลาง ดินมีความจุในการแลกเปลี่ยนประจุบวกปานกลาง มีปริมาณฟอสฟอรัสที่เป็นประโยชน์ได้ต่ำในดินบนถึงต่ำมากในดินล่างสำหรับไปแตสเซียมดินชุดนี้มีปานกลางในดินบนแต่ในดินล่างมีต่ำ ดินชุดนี้มีความเหมาะสมในการปลูกพืชตลอดจนข้อจำกัดในการใช้ประโยชน์เช่นเดียวกับดินชุดชุมแสงและดินชุดพิมาย บริเวณที่พบคือ พื้นที่ของบ้านหาดคำ (22.88%) บ้านบอน, บ้านฝ้าย (20.05%) บ้านวัดธาตุใต้ (10.73%) บ้านหนองไผ่ (6.72%) บ้านดอนสวรรค์ (5.89%) บ้านวัดธาตุ (3.77%) บ้านสามัคคี (3.54%) บ้านดอนซุด (2.24%) บ้านเนินหงษ์ทอง (3.54%) บ้านหาดคำน้อย (0.59%)

1.4.4. ดินชุดสรรพยา พบประมาณ 10.92 % ของพื้นที่ตำบลหาดคำ

ดินชุดนี้เป็นดินลึกมีการระบายน้ำค่อนข้างเหลว ดินมีความสามารถให้น้ำซึมผ่านได้ดีปานกลาง บนพื้นที่ราบเรียบ (ความลาดชันของพื้นที่ 0-1%) ดินบนมีสีน้ำตาลแดง มีจุดประสีแดงปนเหลือง เนื้อดินเป็นดินร่วนปนดินเหนียว ปนทรายแข็ง หรือเป็นดินร่วนปนทรายแข็ง ดินล่างมีสีเข้มของน้ำตาลปนแดง ถึงมีสีน้ำตาลปนแดง มีจุดประสีเทา เนื้อดินเป็นดินร่วนปนดินเหนียว ปฏิกิริยาดินทั้งดินบนและดินล่างเป็นกรดปานกลางถึงเป็นกรดเล็กน้อย (6.0-6.5) ดินชุดสรรพยา มีความอุดมสมบูรณ์ตามธรรมชาติปานกลางมีปริมาณอินทรีย์วัตถุค่อนข้างต่ำดินมีเปอร์เซ็นต์การอิ่มตัวด้วยประจุบวกที่เป็นต่าง ความจุในการแลกเปลี่ยนประจุบวกและปริมาณฟอสฟอรัสที่เป็นประโยชน์ได้ปานกลาง มีไปแตสเซียมสูงในดินบน แต่ในดินล่างมีปานกลาง ดินชุดนี้มีความเหมาะสมปานกลางในการปลูกพืชไร่และทำนาข้าว ในกรณีทำนาข้าวพืชจะได้รับคามเสียหายเนื่องจากดินแฉะและเปียกเกินไปหรือถูกน้ำท่วมในฤดูเพาะปลูกได้ บริเวณที่พบคือ พื้นที่ของบ้านหาดคำน้อย(31.44%) บ้านหาดทรายทอง(20.28%) บ้านหาดคำ (16.43%)บ้านบอน (13.18%) บ้านวัดธาตุใต้ (9.95%) บ้านวัดธาตุ(8.72%)

1.4.5. ดินชุดศรีสงคราม พบประมาณ 8.88 % ของพื้นที่ตำบล

ดินชุดนี้เป็นดินลึกมีการระบายน้ำแล้ว ดินมีความสามารถให้น้ำซึมผ่านได้ช้า พบบนสภาพพื้นที่ราบเรียบ(ความลาดชันของพื้นที่0-1%) ดินมีสีเข้มของน้ำตาลปนเทา มีจุดประสีน้ำตาลปนเหลืองหรือสีน้ำตาลแก่ เนื้อดินเป็นดินร่วนปนทรายเหนียวปนทรายแข็งหรือดินร่วนปนดินเหนียว ปฏิกิริยาเป็นกรดจัด(PH 5.0) ดินล่างมีสีน้ำตาลปนเทาหรือสีน้ำตาล มีจุดประสีแดงปนเหลืองหรือสีแดง เนื้อดินเป็นดินร่วนปนดินเหนียว ดินเหนียวปนทรายแข็ง หรือเป็นดินเหนียว ปฏิกิริยาดินเป็นกรดจัด (PH 4.5-5.0) ดินชุดศรีสงครามมีความอุดมสมบูรณ์ตามธรรมชาติปานกลาง มีปริมาณอินทรีย์วัตถุสูงมาก ดินมีเปอร์เซ็นต์การอิ่มตัวด้วยประจุบวกที่เป็นต่างต่ำ มีความจุในการแลกเปลี่ยนประจุบวกสูง ปริมาณฟอสฟอรัสที่เป็นประโยชน์ค่อนข้างต่ำในดินบน แต่ในดินล่างมีค่อนข้างสูงดินสูงมีปริมาณไปแตสเซียมที่เป็นประโยชน์สูงมากแต่ในดินล่างมีต่ำ ดินชุดนี้เป็นดินที่ถูกน้ำท่วมเป็นเวลานานไม่ได้ใช้ทำการเกษตรใด ๆ ปกติจะถูกทิ้งไว้เป็นที่รกร้างว่างเปล่าบริเวณที่พบคือ พื้นที่บ้านฝ้าย (50.8%) บ้านดอนซุด (45.28%) บ้านเหล่า (4.04%)

1.4.6. ดินชุดท่าตูม พบประมาณ 5.80% ของพื้นที่ตำบล

ดินชุดนี้เป็นดินลึกมีการระบายน้ำเร็ว ดินมีความสามารถให้น้ำซึมผ่านได้ดีปานกลาง พบบนสภาพพื้นที่ราบเรียบ(ความลาดชันของพื้นที่ 0-1%) ดินบนมีสีเทาหรือสีอ่อนของเทาปนน้ำตาล มีจุดประสีน้ำตาลแก่ หรือสีแดงปนเหลืองเนื้อดินเป็นดินร่วนปนทราย หรือดินร่วนปนดินเหนียวปนทราย ปฏิกริยาดินเป็นกรดจัดถึงเป็นกรดแก่ (PH 5.0-5.5) ดินล่างมีสีอ่อนเทาปนน้ำตาลหรือสีเทาอ่อน มีจุดประสีน้ำตาลแก่และสีเหลืองปนแดงเนื้อดินเป็นดินร่วนปนดินเหนียวปนทรายหรือเป็นดินเหนียวปฏิกริยาดินเป็นกรดจัดถึงกรดเล็กน้อย (PH4.5-6.5) บริเวณที่พบคือ พื้นที่ของบ้านฝ้าย (58.78%) บ้านดอนซุด (41.22%)

1.4.7. ดินชุดโคราช พบประมาณ 4.16% ของพื้นที่ตำบล

ดินชุดนี้เป็นดินค่อนข้างลึกมีการระบายน้ำค่อนข้างดี ดินมีความสามารถให้น้ำซึมผ่านได้ดีปานกลาง พบบนสภาพพื้นที่ราบเรียบ ถึงลูกคลื่นลอนลาดเล็กน้อย (ความลาดชันของพื้นที่ 0-3%) ดินบนมีสีเทาเข้มหรือสีน้ำตาล เนื้อดินเป็นดินร่วนปนทรายปฏิกริยาดินเป็นกรดแก่ถึงเป็นกรดปานกลาง (PH5.5-5.8) ดินล่างมีสีน้ำตาลซีดเนื้อดินเป็นดินร่วนปนดินเหนียวปนทราย ปฏิกริยาดินเป็นกรดแก่ (PH 5.5) ในตอนส่วนลึก ๆ ของดินล่างมีจุดประสีน้ำตาลแก่ และสีเหลืองปนแดงเกิดขึ้นด้วย ดินชุดโคราชมีความอุดมสมบูรณ์ตามธรรมชาติต่ำ มีปริมาณอินทรีย์วัตถุปานกลางดินบนมีเปอร์เซ็นต์การอิมตัวด้วยประจุบวกที่เป็นต่างปานกลางแต่ในดินล่างมีต่ำมีปริมาณฟอสฟอรัสที่เป็นประโยชน์ได้ปานกลาง สำหรับโปรแตสเซียมดินชุดนี้มีต่ำมาก ดินชุดนี้มีความเหมาะสมปานกลางในการปลูกพืชไร่ เนื่องจากมีปัญหาเรื่องดินขาดความอุดมสมบูรณ์ นอกจากนั้นพืชยังเสี่ยงต่อการขาดแคลนน้ำได้ ดินชุดนี้ไม่เหมาะสมในการทำนา เนื่องจากสภาพพื้นที่ไม่เหมาะสม

บริเวณที่พบคือ พื้นที่ของบ้านเหล่า(51.60%) บ้านบอน(37.77%) บ้านฝ้าย(10.63%)

1.4.8. ดินชุดธาตุพนม พบประมาณ 6.28 % ของพื้นที่ตำบลหาคำ ของตำบลหาคำ

ดินชุดนี้เป็นดินลึก มีการระบายน้ำค่อนข้างดี ดินมีความสามารถให้น้ำซึมผ่านได้ช้า พบบนสภาพพื้นที่ราบเรียบ (ความลาดชันพื้นที่ 0-1%) ดินบนมีสีน้ำตาลเข้มหรือสีน้ำตาลมีจุดประสีน้ำตาลปนแดงหรือสีน้ำตาล เนื้อดินเป็นดินร่วนปนทรายแฉะ หรือเป็นดินร่วนปนดินเหนียวปนทรายแฉะ ดินล่างมีสีน้ำตาลถึงน้ำตาลแก่ หรือสีน้ำตาลอ่อน มีจุดประแดงปนเหลือง เนื้อดินเป็นดินเหนียวปนทรายแฉะหรือเป็นดินเหนียวปฏิกริยาดินทั้งดินบนและดินล่าง เป็นกรดจัดถึงกรดแก่ (PH 5.0-5.5) ดินชุดธาตุพนมมีความอุดมสมบูรณ์ตามธรรมชาติค่อนข้างต่ำถึงปานกลาง มีปริมาณอินทรีย์วัตถุปานกลางถึงค่อนข้างสูง ดินมีเปอร์เซ็นต์การอิมตัวด้วยประจุบวกที่เป็นต่างต่ำ มีจุดในการแลกเปลี่ยนประจุบวกปานกลาง ปริมาณฟอสฟอรัสที่เป็นประโยชน์ค่อนข้างต่ำในดินบนถึงต่ำมากในดินล่าง ปริมาณโปรแตสเซียมที่เป็นประโยชน์ได้มีปานกลางในดินบน แต่ในดินล่างมีต่ำ ดินชุดนี้มีความเหมาะสมในการปลูกพืชไร่ มีข้อจำกัดบ้างเกี่ยวกับดิน มีการระบายน้ำไม่ค่อยดี อาจทำให้พืชชะงักการเจริญเติบโต นอกจากนั้นดินมีความอุดมสมบูรณ์ค่อนข้างต่ำอีกด้วย ดินชุดนี้ไม่เหมาะสมในการทำนา เพราะมีสภาพพื้นที่ไม่เหมาะสมอยู่ใกล้กับสันดินริมน้ำ ทำให้มีความลาดชันและยังพบเป็นผืนเล็ก ๆ ทำให้เก็บกักน้ำไว้ได้ยากบริเวณที่พบคือ พื้นที่ของบ้านฝ้าย (5.124%) บ้านดอนซุด (23.14%) บ้านเหล่า (15.70%) บ้านบอน (9.92%)

1.4.9. หน่วยผสมของดินตะกอนหลายชนิดปะปนกัน

พบประมาณ 1.59% ของพื้นที่ตำบล หน่วยดินนี้เป็นดินลึกลับ มีการระบายน้ำเร็ว ดินมีความสามารถให้น้ำซึมผ่านได้ช้า พบบนสภาพพื้นที่ราบเรียบบริเวณที่เรียบน้ำท่วมถึง (ความลาดชันของพื้นที่ 0-1%) ดินเกิดจากตะกอนซึ่งน้ำพัดพามาทับถมกันทุกปี หน่วยดินนี้ประกอบด้วยหน่วยดินหลายชนิดปะปนกัน ไม่สามารถแยกเนื้อของดินแต่ละชุดดินออกจากกันได้ ในการสำรวจระดับนี้เนื่องจาก มาตราส่วนของของแผนที่ไม่อำนวย สำหรับดินชุดนี้ ประมาณ 1.59 เปอร์เซ็นต์ บริเวณที่พบหน่วยผสมของดินตะกอนหลายชนิดปะปนกัน คือ พื้นที่ของบ้านดอนชุดทั้งหมด จะพบทางตอนกลางของหมู่บ้าน

1.4.10. ดินชุดน้ำพอง

จะพบประมาณ 0.76% ของพื้นที่ทั้งตำบลดินชุดนี้เป็นดินลึกลับมีการระบายน้ำค่อนข้างมาก ดินมีความสามารถให้น้ำซึมผ่านได้เร็ว พบบนสภาพพื้นที่ราบเรียบถึงเป็นลูกคลื่นลอนลาด (ความลาดชันของพื้นที่ 2-8 %) ดินบนมีสีน้ำตาลเข้ม หรือสีเข้มของน้ำตาลปนเทา เนื้อดินเป็นดินทรายปนดินร่วนหรือเป็นดินทราย ปฏิกริยาดินเป็นกรดแก่ (PH 5.1-5.3) ดินล่างมีสีอ่อนของน้ำตาลปนแดง หรือสีเทาปนชมพู เนื้อดินเป็นดินทรายปนดินร่วนหรือดินทราย ปฏิกริยาดินเป็นกรดแก่ถึงกรดเล็กน้อย (PH 5.0-5.2) ดินชุดน้ำพองเป็นดินที่มีความอุดมสมบูรณ์ตามธรรมชาติที่มีปริมาณอินทรีย์วัตถุค่อนข้างต่ำ มีเปอร์เซ็นต์การอิมมัตด้วยประจุบวกที่เป็นต่างปานกลาง มีความจุในการแลกเปลี่ยนประจุบวก ปริมาณฟอสฟอรัส โปรแตสเซียมที่เป็นประโยชน์ได้อยู่ในระดับต่ำมาก ดินชุดนี้มีความเหมาะสมน้อยในการปลูกพืชไร่ เนื่องจากมีข้อจำกัดอย่างมาก เช่น ดินมีการกัดกร่อนสูง เนื่องจากพื้นที่มีความลาดชันและเนื้อดินหยาบ นอกจากนี้ยังขาดความอุดมสมบูรณ์ ดินชุดนี้ไม่เหมาะในการทำนา

ที่มาของข้อมูล : สำนักงานเกษตรอำเภอนองคาย

ข้อมูล ณ วันที่ 29 เดือนพฤษภาคม พ.ศ. 2562

2. ด้านการเมือง/การปกครอง

2.1 เขตการปกครอง

เทศบาลตำบลหาดคำ ได้ประกาศจัดตั้งองค์การบริหารส่วนตำบล เป็นเทศบาลตำบล ตั้งแต่วันที่ 6 กันยายน 2550 เทศบาลตำบลหาดคำ มีเนื้อที่ 40,176 ไร่ ตั้งอยู่ในเขตพื้นที่ตำบลหาดคำ อำเภอเมือง จังหวัดหนองคาย

พื้นที่มีทั้งหมด	จำนวน 44.813 ตารางกิโลเมตร
ห่างจากกรุงเทพฯ	ประมาณ 615 กิโลเมตร
ห่างจากที่ว่าการอำเภอเมือง	ประมาณ 10 กิโลเมตร
ห่างจากศาลากลางจังหวัด	ประมาณ 10 กิโลเมตร

เทศบาลตำบลหาดคำ ได้แบ่งเขตการปกครองออกเป็น 13 หมู่บ้าน ดังนี้

หมู่ที่	รายชื่อกำนัน/ผู้ใหญ่บ้าน	ชื่อหมู่บ้าน
2	นายคำปุ่น อาสนานิ	บ้านหาดคำ
3	นายอนุชิต ผาพัง	บ้านหาดคำน้อย
4	นายชัยยันต์ สุดตะบุตร	บ้านบอน
5	นางเตือนใจ จุนจันทร์	บ้านสามัคคี
6	นายสนอง บรรณารักษ์	บ้านเหล่า
7	นายกิตติธร หาญธิต์	บ้านฝ้าย
8	นายปกครอง ศิริเชษฐ	บ้านดอนซุด
11	นายอนันต์ พรหมอนาถ	บ้านจอมเสด็จ
12	นายนิกร พุฒิธรรม	บ้านวัดธาตุใต้
13	นายประสาน ปราณีศรี	บ้านหนองไผ่
14	นายสมาน สุตินทร	บ้านหาดทรายทอง
15	นายธนา रिมทอง	บ้านจอมเสด็จน้อย
ป 16	นายสุพจน์ ตีเงิน	บ้านยูงทอง

ข้อมูล : ณ วันที่ 29 เดือนพฤษภาคม พ.ศ. 2562

ประวัติหมู่บ้าน

1. ประวัติ บ้านหาดคำ หมู่ 2

บ้านหาดคำ หมู่ 2 ตำบลหาดคำ อำเภอเมือง จังหวัดหนองคาย เริ่มก่อตั้งประมาณปี พ.ศ. 2350 โดยมีประวัติความเป็นมาของหมู่บ้าน คือ เมื่อก่อนบ้านหาดคำซึ่งมีหาดทรายและได้มีราษฎรในหมู่บ้านได้พากันร่อนทองคำที่หาดทราย ปรากฏว่ามีทองคำที่หาดทรายจริงๆ จึงพากันเรียกว่าหาดคำ

- พื้นที่

พื้นที่อยู่อาศัย	200	ไร่
พื้นที่นา	1,775	ไร่
พื้นที่ทำสวน	50	ไร่
- กลุ่มอาชีพหลัก
 1. ทำนา
 2. ทำไร่ ทำสวน
 3. รับจ้าง
 4. ค้าขาย
 5. รับราชการ
- กลุ่มอาชีพเสริมในหมู่บ้าน
 1. กลุ่มจักสานตะกร้าพลาสติก
 2. กลุ่มดอกไม้จันทร์
 3. กลุ่มน้ำจิ้ม

2. ประวัติ บ้านหาคำน้อย หมู่ 3

บ้านหาคำน้อย หมู่ที่ 3 ได้แยกจากบ้านหาคำ หมู่ที่ 2 เมื่อปีพ.ศ. 2509 ประมาณ 40 ปีมาแล้วและตำบลหาคำได้แยกจากตำบลวัดธาตุเมื่อปี พ.ศ.2513 ประมาณ 30 กว่าปีแล้ว บ้านหาคำน้อยได้มีผู้ใหญ่บ้าน ตั้งแต่ปี พ.ศ.2509 – 2550 รวมผู้ใหญ่บ้าน 5 คน พ.ศ.ที่เริ่มก่อตั้ง 2509 คนกลุ่มแรกที่มาเริ่มก่อตั้งคือ นายจวน กุลเสน และนายมา พลภักดี ได้เสียชีวิตไปแล้ว คนกลุ่มนี้อพยพมาจาก หมู่ที่ 2

3. ประวัติ บ้านบอน หมู่ที่ 4

ที่มาของชื่อหมู่บ้านนี้ ในสมัยก่อนนั้นเป็นพื้นที่ที่มีต้นบอนมากและเกิดขึ้นตามธรรมชาติ ชาวบ้านที่เข้ามาอยู่อาศัยจึงเรียกตามชื่อของต้นบอน จึงเรียกต่อกันมาว่าบ้านบอน

4. ประวัติ บ้านสามัคคี หมู่ที่ 5

ครั้งหลังก่อนที่จะเรียกบ้านสามัคคี เดิมชาวบ้านได้เรียกว่าค่วงดี เพราะว่าทางอำเภอเมืองหนองคายได้ให้คัดเลือกผู้ใหญ่บ้าน เป็นผู้นำหมู่บ้าน จึงให้ชื่อหมู่บ้านสามัคคี ปี พ.ศ.ที่เริ่มก่อตั้ง พ.ศ.2509 คนกลุ่มแรกที่มาเริ่มก่อตั้งประชาชน คนกลุ่มแรกที่มาเริ่มมาก่อตั้ง ประชากรต่างชุมชนเมืองได้แยกย้ายเข้ามาอาศัยอยู่ในหมู่บ้านสามัคคี คนกลุ่มนี้อพยพมาจาก ประชากรต่างชุมชนเมือง

5. ประวัติ บ้านเหล่า หมู่ 6

ก่อนที่จะเป็นหมู่บ้านเหล่าจากเดิมพ่อขุนอาด (ไม่ทราบนามสกุล) เดินทางมาจากจังหวัดยโสธร ได้มาทำมาหากินมาอาศัยอยู่ตามหัวไร่ปลายนาอยู่ดอนเหล่าป่าโพธิ์ ซึ่งปัจจุบันเป็นวัดป่าโพธิ์ปัญญาราม โดยพ่อขุนอาดเป็นหัวหน้าผู้ก่อตั้งหมู่บ้านขึ้น จากนั้นมาก็ได้ชักชวนญาติพี่น้องเข้ามาอาศัยอยู่ดอนเหล่าป่าโพธิ์และก็มีประชากรเพิ่มขึ้นเรื่อยมา จากนั้นมาได้เกิดเหตุการณ์เกิดโรคระบาดอย่างรุนแรง ทำให้มีคนล้มป่วยตายไปประมาณครึ่งหมู่บ้าน จึงได้ย้ายจากดอนเหล่าป่าโพธิ์มาตั้งถิ่นฐานอยู่เหล่าดอนหอย จากนั้นอีกหลายสิบปีผ่านผู้นำมา 5-6 คนได้ ประชาชนได้ทำการประชาคมเพื่อที่จะได้จัดตั้งหมู่บ้านขึ้น เพื่อให้เป็นหมู่บ้านได้ถูกต้องตามกฎหมายและตามกฎหมายของกระทรวงมหาดไทยจากนั้นได้มีมติที่ประชุมให้ตั้งชื่อหมู่บ้านว่า “บ้านเหล่า” จากนั้นมาบ้านเหล่าก็ได้ประกาศแต่งตั้งให้เป็นหมู่บ้านอย่างเป็นทางการ ในปี พ.ศ.2475

➤ รายชื่อผู้ใหญ่บ้าน

คนที่ 1	ชื่อ นายจันทร์	เคนาภูมิ	ในปี พ.ศ.2475 – 2515
คนที่ 2	ชื่อ นายม้วน	มาตสุทธิ์	ในปี พ.ศ.2515 – 2521
คนที่ 3	ชื่อ นายวัน	สีหานาจในปี	พ.ศ.2521 – 2530
คนที่ 4	ชื่อ นายล้วน	มาตสุทธิ์	ในปี พ.ศ.2530 – 2540
คนที่ 5	ชื่อ นายแวง	สีหานาจในปี	พ.ศ.2540 – 2553
คนที่ 6	ชื่อ นายสนอง	บรรณารักษ์	ในปี พ.ศ.2553 ถึงปัจจุบัน

➤ **พื้นที่**

- เป็นที่ราบลุ่มเป็นพื้นที่ทำการเกษตรประมาณ 2,150 ไร่
- เป็นที่โนนสูงซึ่งเป็นที่ตั้งของหมู่บ้าน มีเนื้อที่โดยประมาณ 200 ไร่
- ที่มีเอกสารสิทธิอยู่ในเขตปฏิรูปที่ดิน สปก.4-01 มีเนื้อที่ 100 ไร่
- ป่าสาธารณะประโยชน์มีเนื้อที่ 50 ไร่
- รวมพื้นที่ทั้งหมดของบ้านเหล่า2,500 ไร่

➤ **วัดในหมู่บ้าน มี 2 แห่ง**

1. วัดอนุนวันประดิษฐ์ ก่อตั้ง พ.ศ.2440
2. วัดป่าวิฑูรย์โพธิ์ ก่อตั้ง พ.ศ.2529

➤ **กลุ่มอาชีพ**

1. กลุ่มพัฒนาอาชีพแม่บ้านเกษตรกรบ้านเหล่า
2. กลุ่มกองทุนเงินล้าน กทบ.บ้านเหล่า
3. กลุ่มโครงการ กข.คจ.
4. กลุ่มฌาปนกิจหมู่บ้าน
5. กลุ่มเกษตรกรผู้ทำนา
6. กลุ่ม อสม.บ้านเหล่า

6. ประวัติ หมู่บ้านฝ้าย หมู่ที่ 7

ที่มาของชื่อหมู่บ้าน เนื่องจากครั้งแรกบ้านฝ้ายได้ย้ายมาจากบ้านเหล่ามาทำนาที่บ้านฝ้ายซึ่งมีต้นใหญ่ชื่อฝ้ายแดงใหญ่จึงตั้งชื่อบ้านตามที่มีต้นฝ้าย เริ่มก่อตั้ง พ.ศ.2470 คนกลุ่มแรกที่มาเริ่มก่อตั้ง ราษฎรจากบ้านเหล่า อพยพมาจากบ้านเหล่า สาเหตุ มาทำนา

7. ประวัติ หมู่บ้านดอนซุด หมู่ที่ 8

ที่มาของชื่อหมู่บ้าน เนื่องจากในหมู่บ้านดอนซุดเป็นดอนที่มีป่าไม้ซุกซุนหนาแน่นและที่สำคัญมีเครือเถาวัลย์ จำนวนมาก ซึ่งเถาวัลย์นี้มีความเหนียวทนทานต่อแดดและฝนที่ชาวบ้านเรียกกันว่า เครือซุด ซึ่งชาวบ้านสมัยนั้น นำมาเป็นอุปกรณ์ในการทำมาหากินหรือประกอบอาชีพ เช่น การจับปลาทำ ลอบไซ หรือนำมามัดครีวสวน ล้อมรอบที่ทำสวนเพื่อไม่ให้วัวควายเข้ามากินผักสวนครัวเพราะเป็นเถาวัลย์ที่มีความทนต่อน้ำและแสงแดดได้เป็นอย่างดี เริ่มก่อตั้ง พ.ศ.2497 คนกลุ่มแรกที่มาเริ่มก่อตั้ง ราษฎรจากบ้านฝ้าย อพยพมาจากบ้านฝ้าย สาเหตุ มาทำมาหากิน

8. ประวัติ หมู่บ้านจอมเสด็จ หมู่ที่ 11

ที่มาของชื่อหมู่บ้าน เมื่อปี พ.ศ. 2514 ได้มีน้ำท่วมจากแม่น้ำโขง ชาวบ้านที่อยู่ริมฝั่งแม่น้ำโขงได้อพยพเข้ามาอยู่ในระแวกนี้ และทำให้สมเด็จพระเจ้า ได้เสด็จมาตรวจเยี่ยมประชาชนชาวหนองคายที่ถูกน้ำท่วม และ

ได้นำเครื่องบินมาลงที่สนามบิน ต.ช.ด.245 และตั้งชื่อหมู่บ้านนี้ว่า หมู่บ้านจอมเสด็จตั้งแต่นั้นมา

9. ประวัติ หมู่บ้านวัดธาตุใต้ หมู่ที่ 12

หมู่บ้านวัดธาตุใต้ได้ตั้งชื่อนี้เนื่องมาจากบ้านวัดธาตุนี้ติดกับลำน้ำโขงและมีพระธาตุกลางน้ำ และอยู่ใต้พระธาตุกลางน้ำเลยตั้งชื่อบ้านวัดธาตุซึ่งพระธาตุนั้นมีลักษณะเป็นพระธาตุที่เป็นหินเป็นจอมอยู่กลางน้ำเราจะเห็นในยามน้ำลด

10. ประวัติความเป็นมาของหมู่บ้านหนองไผ่ หมู่ 13

บ้านหนองไผ่ เริ่มก่อตั้งประมาณปี พ.ศ.2521 ได้แยกออกมาจากบ้านดอนสวรรค์ หมู่ที่ 9 บุคคลแรกที่เริ่มก่อตั้งหมู่บ้านคือ นายสงคราม แวงศรี และนายขุน เทพสุรินทร์

➤ พื้นที่

พื้นที่ของหมู่บ้านทั้งหมดประมาณ	500	ไร่
พื้นที่ทำนา	280	ไร่
พื้นที่ทำสวน ไม้ยืนต้น	170	ไร่
พื้นที่ปลูกผัก	13	ไร่
พื้นที่สระ	20	ไร่
พื้นที่อยู่อาศัย	17	ไร่

➤ อาชีพหลัก

1. ทำนา
2. ทำสวน
3. ค้าขาย
4. รับจ้างทั่วไป

➤ คนในพื้นที่ส่วนใหญ่นับถือศาสนาพุทธ รองลงมาคือศาสนาคริสต์

โดยแบ่งเขตการปกครองออกเป็น 2 เขต ดังนี้

เขตที่ 1 ประกอบด้วย หมู่ที่ 2, 3, 5, 11, 12, 13, 14, 15

เขตที่ 2 ประกอบด้วย หมู่ที่ 4, 6, 7, 8, 16

11. ประวัติ หมู่บ้านหาดทรายทอง หมู่ที่ 14

ที่มาของชื่อหมู่บ้าน เป็นหมู่บ้านที่ตั้งที่ริมแม่น้ำโขงมีหาดทราย ซึ่งมีทองคำปลิวผสมอยู่ตามริมน้ำผสมอยู่ตามริมน้ำ จึงตั้งชื่อหมู่บ้านว่าเป็นหาดทรายทอง เริ่มก่อตั้งพ.ศ.2530 คนกลุ่มแรกที่มาเริ่มก่อตั้ง เป็นชาวบ้านหาดคำหมู่ที่ 2 ซึ่งต่อมาได้แยกเป็นหมู่บ้านใหม่เป็นหมู่บ้านหมู่ที่ 14 เป็นคนพื้นฐานตามประวัติศาสตร์ของจังหวัดหนองคาย

12. ประวัติ หมู่บ้านจอมเสด็จน้อย หมู่ที่ 15

หมู่บ้าน เมื่อวันนี้น้ำท่วมที่บริเวณนี้ สมเด็จพระเจ้าได้เสด็จมาเยี่ยม จึงเรียกว่าบ้านจอมเสด็จ และได้แยกออกมาเป็นบ้านจอมเสด็จน้อย เริ่มก่อตั้ง พ.ศ.2540 คนกลุ่มแรกที่มาเริ่มมาก่อตั้ง คนในหมู่บ้านจอมเสด็จ คนกลุ่มนี้อพยพมาจาก บ้านจอมเสด็จ

13.ประวัติ หมู่บ้านยูงทอง

ที่มาของชื่อหมู่บ้าน แยกออกมาจากบ้านฝ้าย มาตั้งเป็นบ้านยูงทอง แต่ก่อนมีไม้ยูงไม้ยางเต็มไปหมด ก็เลยตั้งชื่อหมู่บ้านว่า บ้านยูงทอง เริ่มก่อตั้งพ.ศ.2513 คนกลุ่มแรกที่มาเริ่มมาก่อตั้ง นายอ่อนตา ศรีมนต์ทา คนกลุ่มนี้อพยพมาจาก บ้านฝ้าย มาทำมาหากิน

2.2 การเลือกตั้ง

ทำเนียบรายนามผู้ดำรงตำแหน่งผู้บริหารเทศบาลตำบลหาดคำ

- | | | | |
|----------------------|---------------------------|-------------|--------------|
| 1. พ.ศ.2551-2554 | นายสุภรณ์ พังตุ้ย | ดำรงตำแหน่ง | นายกเทศมนตรี |
| 2. พ.ศ.2554-ปัจจุบัน | นายชัยโรจน์ ฐิริศิริชวลิต | ดำรงตำแหน่ง | นายกเทศมนตรี |



ปัจจุบันเทศบาลตำบลหาดคำ บริหารงานโดยของคณะบริหารของ นายชัยโรจน์ ฐิริศิริชวลิต นายกเทศมนตรีตำบลหาด และ มีสมาชิกสภาเทศบาลตำบลหาดคำ จำนวน 12 คน โดยมีทำเนียบของคณะผู้บริหารดังนี้

ทำเนียบคณะผู้บริหาร / สมาชิกสภาเทศบาลตำบลหาดคำ

ลำดับที่	ชื่อ - สกุล	ตำแหน่ง
1	นายชัยโรจน์ จูรกิจวิชาวณิช	นายกเทศมนตรี
2	นายบุญมา ชัยเจริญ	รองนายกเทศมนตรี
3	นายสุนทร ชาพิทักษ์	รองนายกเทศมนตรี
4	นางมณฑนา สารแสน	เลขานุการนายกเทศมนตรี
5	นายเอ็ง สุพรมวัน	ที่ปรึกษานายกเทศมนตรี
6	นายปราณี มาลาศรี	ประธานสภา (สท. เขต 1)
7	นายทะนงศักดิ์ รัตนศิรร้อย	รองประธานสภา (สท. เขต 1)
8	นายมงคล ชัยเจริญ	สท. เขต 1
9	นายแวว อินทวงษ์	สท. เขต 1
10	นายอำนาจ โทนาเดช	สท. เขต 1
11	นายคมสัน อู่ทะมาร	สท. เขต 1
12	นายขันทอง นันตวงษ์	สท. เขต 2
13	นายคำหุ่ง ศิริเชษฐ	สท. เขต 2
14	นายสมยศ ชัยสาลี	สท. เขต 2
15	ค.ต.เจนศึก สารแสน	สท. เขต 2
16	นายสมยศ บุตรแสน	สท. เขต 2
17	นายอำนาจ โคศรีเพ็ชร	สท. เขต 2 (เสียชีวิต)

ข้อมูล	จำนวนประชากร (คน)		รวม
	ชาย	หญิง	
ผู้มีสิทธิเลือกตั้งอายุ 15 ปี	3,660	3,766	7,426
ผู้มีสิทธิเลือกตั้งอายุ 18 ปี	3,486	3,598	7,084
ผู้มีสิทธิเลือกตั้งอายุ 20 ปี	3,368	3,478	6,846
ผู้ไปใช้สิทธิเลือกตั้ง	-	-	5,188
ผู้ไม่ไปใช้สิทธิเลือกตั้ง	-	-	1,870

ที่มาของข้อมูล : ข้อมูล ณ วันที่ 29 เดือนพฤษภาคม พ.ศ. 2562 สำนักบริหารการทะเบียน กรมการปกครอง

ตรวจสอบประชากรจากทะเบียนบ้าน

3. ประชากร

3.1 ข้อมูลเกี่ยวกับจำนวนประชากร

ในเขตเทศบาลตำบลหาดคำ มีจำนวนประชากรทั้งสิ้น 9,280 คน แยกเป็นชาย 4,565 คน หญิง 4,715 คน มีจำนวนครัวเรือนทั้งหมด 1,952 ครัวเรือน ความหนาแน่นของประชากร 928 คนต่อตารางกิโลเมตร ลักษณะโครงสร้างของประชากรโดยทั่วไปเป็นคนท้องถิ่นดั้งเดิมดำรงชีวิตแบบพึ่งพาอาศัยกันจะมีมาจากถิ่นอื่นบ้างเล็กน้อย ได้แก่ ข้าราชการและประชากรที่เข้ามาประกอบอาชีพค้าขายเป็นครั้งคราว

- 3.1.1 จำนวน 8 หมู่บ้าน ในเขตเทศบาลตำบลหาดคำ พื้นที่เต็มทั้งหมู่บ้าน ได้แก่ หมู่ที่ 2, 3, 4, 6, 7, 8, 14, 16
- 3.1.2 จำนวน 5 หมู่ พื้นที่บางส่วนของหมู่บ้านอยู่ในเขตเทศบาลเมือง ได้แก่ หมู่ที่ 5, 11, 12, 13, 15

สถิติจำนวนประชากรเขตเทศบาลตำบลหาดคำ 13 หมู่บ้าน ตั้งแต่ ปี 2558-2562

หมู่บ้าน	จำนวนประชากร											
	ปี 2559			ปี 2560			ปี 2561			ปี 2562		
	ชาย	หญิง	รวม	ชาย	หญิง	รวม	ชาย	หญิง	รวม	ชาย	หญิง	รวม
หาดคำ	511	528	1,039	519	565	1,084	525	561	1,086	526	561	1,087
หาดคำน้อย	254	235	489	265	266	531	264	262	526	263	266	529
บอน	476	466	942	492	512	1,004	496	510	1,006	488	513	1,001
สามัคคี	269	265	534	321	338	659	327	340	667	323	338	661
เหล่า	611	598	1,209	632	624	1,256	638	624	1,262	635	616	1,251
ฝ้าย	663	671	1,334	692	721	1,413	694	712	1,406	693	718	1,411
ดอนซุด	205	217	422	212	228	440	217	232	449	219	229	448
จอมเสด็จ	305	323	628	339	379	718	349	385	734	349	382	731
วัดธาตุใต้	74	67	141	73	77	150	77	84	161	78	89	167
หนองไผ่	161	167	328	167	175	342	167	182	349	174	186	360
หาดทรายทอง	285	294	579	303	335	638	300	328	628	299	328	627
จอมเสด็จน้อย	202	184	386	224	221	445	224	228	452	221	237	458
ยูงทอง	230	231	461	257	253	510	275	250	524	278	252	530

รวม	4,246	4,246	8,492	4,496	4,694	9,190	4,553	4,698	9,251	4,546	4,715	9,261
-----	-------	-------	-------	-------	-------	-------	-------	-------	-------	-------	-------	-------

ที่มาของข้อมูล : ข้อมูล ณ วันที่ 29 เดือนพฤษภาคม พ.ศ. 2562 สำนักบริหารการทะเบียน กรมการปกครอง
ตรวจสอบประชากรจากทะเบียนบ้าน

สถิติจำนวนครัวเรือนในเขตเทศบาลตำบลหาดคำ 13 หมู่บ้าน ตั้งแต่ ปี 2558-2562

ชื่อหมู่บ้าน	จำนวนครัวเรือน				
	ปี 2558	ปี 2559	ปี 2560	ปี 2561	ปี 2562
หาดคำ	333	333	345	348	350
หาดคำน้อย	131	131	139	142	142
บอน	266	266	278	280	284
สามัคคี	194	194	221	225	230
เหล่า	348	348	360	365	366
ฝ้าย	344	344	356	361	361
ดอนซุด	127	127	138	145	145
จอมเสด็จ	227	227	246	251	255
วัดธาตุใต้	44	44	47	49	50
หนองไผ่	135	135	145	151	151
หาดทรายทอง	154	154	165	167	170
จอมเสด็จน้อย	153	153	177	183	185
ยูงทอง	120	120	137	139	145
รวม	2,577	2,577	2,754	2,806	2,829

ที่มาของข้อมูล : ข้อมูล ณ วันที่ 29 เดือนพฤษภาคม พ.ศ. 2562 สำนักบริหารการทะเบียน กรมการปกครอง
ตรวจสอบประชากรจากทะเบียนบ้าน

3.2 ช่วงอายุและจำนวนประชากร

ช่วงอายุ	จำนวนประชากรตามช่วงอายุ ปี 2562		
	ชาย	หญิง	รวม
อายุน้อยกว่า 1 ปี	45	48	93
1 - 10 ปี	530	491	1,021
11 - 20 ปี	555	561	1,116
21 - 30 ปี	654	705	1,359
31 - 40 ปี	711	632	1,343
41 - 50 ปี	799	810	1,609
51 - 60 ปี	630	633	1,263
61 - 70 ปี	300	369	669
71 - 80 ปี	167	197	364

81 - 90 ปี	40	65	105
91 - 100 ปี	7	3	10
อายุมากกว่า 100 ปี	0	0	0

ที่มาของข้อมูล : ข้อมูล ณ วันที่ 29 เดือนพฤษภาคม พ.ศ. 2562 สำนักบริหารการทะเบียน กรมการปกครอง
ตรวจสอบประชากรจากทะเบียนบ้าน

4. สภาพทางสังคม

4.1 การศึกษา

การจัดการศึกษาสถานศึกษาในเขตพื้นที่รับผิดชอบของเทศบาลตำบลหาดคำ มีรายละเอียดดังนี้

สังกัด	ท้องถิ่น	สพฐ. สพป.นม7	สช.	กรม สามัญ	กรมอาชีวฯ	รวม
ศูนย์พัฒนาเด็กก่อนวัยเรียน	-	-	-	-	-	-
ระดับศูนย์พัฒนาเด็กเล็ก						
1) จำนวนโรงเรียน	2	-	-	-	-	2
2) จำนวนห้องเรียน	2	-	-	-	-	2
3) จำนวนนักเรียน	96	-	-	-	-	96
4) จำนวนครู	3	-	-	-	-	3
5) จำนวนผู้ดูแลเด็ก	5	-	-	-	-	5
ระดับก่อนศึกษา						
1) จำนวนโรงเรียน	-	2	-	-	-	2
2) จำนวนห้องเรียน	-	5	-	-	-	5
3) จำนวนนักเรียน	-	124	-	-	-	124
4) จำนวนครู อาจารย์	-	5	-	-	-	5
ระดับประถมศึกษา						
1) จำนวนโรงเรียน	-	2	-	-	-	2
2) จำนวนห้องเรียน	-	14	-	-	-	14
3) จำนวนนักเรียน	-	241	-	-	-	241
4) จำนวนครู อาจารย์	-	12	-	-	-	12
ระดับมัธยมศึกษา						
1) จำนวนโรงเรียน	-	2	-	2	-	2
2) จำนวนห้องเรียน	-	6	-	4	-	4
3) จำนวนนักเรียน	-	121	-	139	-	139
4) จำนวนครู อาจารย์	-	16	-	2	-	2
ระดับอาชีวศึกษา						
1) จำนวนโรงเรียน	-	-	-	-	-	-

2) จำนวนห้องเรียน	-	-	-	-	-	-
3) จำนวนนักเรียน	-	-	-	-	-	-
4) จำนวนครู อาจารย์	-	-	-	-	-	-

ที่มาของข้อมูล : ข้อมูล ณ วันที่ 29 เดือนพฤษภาคม พ.ศ. 2562

ข้อมูลแยกตามสังกัดของสถานศึกษาในพื้นที่รับผิดชอบในเขตเทศบาลตำบลหาดคำ

➤ สังกัดท้องถิ่น มีจำนวน 2 โรงเรียน ดังนี้

1. ศูนย์พัฒนาเด็กเล็กตำบลหาดคำ

ตั้งอยู่ที่ : ตั้งอยู่เลขที่ 999 หมู่ 2 ตำบลหาดคำ อำเภอเมือง จังหวัดหนองคาย

โทรศัพท์ : 042-080441 โทรสาร 042-080441

ก่อตั้ง : พ.ศ. 2521

รักษาการผู้อำนวยการโรงเรียน : นายพุดกานต์ วิภักดิ์

จำนวนครู/บุคลากร : รวมทั้งหมด 3 คน

1. นางอำพร ปัสสาไส ตำแหน่ง ครู

2. นางสิริรัตน์ พิณรัตน์ ตำแหน่ง ผู้ดูแลเด็ก

3. นางนิภาพร สิมมาหลวง ตำแหน่ง ผู้ดูแลเด็ก

เขตพื้นที่บริการศูนย์พัฒนาเด็กเล็กตำบลหาดคำ :

1. บ้านหาดคำ หมู่ที่ 2 ต.หาดคำ อ.เมือง จ.หนองคาย
2. บ้านหาดค่าน้อย หมู่ที่ 3 ต.หาดคำ อ.เมือง จ.หนองคาย
3. บ้านโคกดวงดี หมู่ที่ 5 ต.หาดคำ อ.เมือง จ.หนองคาย
4. บ้านจอมเสด็จ หมู่ที่ 11 ต.หาดคำ อ.เมือง จ.หนองคาย
5. บ้านธาตุใต้ หมู่ที่ 12 ต.หาดคำ อ.เมือง จ.หนองคาย
6. บ้านหนองไผ่ หมู่ที่ 13 ต.หาดคำ อ.เมือง จ.หนองคาย
7. บ้านหาดทรายทอง หมู่ที่ 14 ต.หาดคำ อ.เมือง จ.หนองคาย
8. บ้านจอมเสด็จน้อย หมู่ที่ 15 ต.หาดคำ อ.เมือง จ.หนองคาย

จำนวนนักเรียน : ชาย 30 คน

หญิง 17 คน

รวมทั้งหมด 47 คน

ระดับที่เปิดสอน : เปิดสอนตั้งแต่ระดับปฐมวัย

○ ชั้นเตรียมอนุบาล 1 อายุต่ำกว่า 3 ปี

○ ชั้นเตรียมอนุบาล 2 อายุ 3-5 ปี

2. ศูนย์พัฒนาเด็กเล็กวัดเจริญสมณกิจ

ตั้งอยู่ที่ : ตั้งอยู่เลขที่ 999 หมู่ 2 ตำบลหาดคำ อำเภอเมือง
จังหวัดหนองคาย

โทรศัพท์ : 042-080441 โทรสาร 042-080441

ก่อตั้ง : พ.ศ. 2542

รักษาการผู้อำนวยการโรงเรียน : นายพุดมิกานต์ วิภักดิ์

จำนวนครู/บุคลากร : รวมทั้งหมด 5 คน

- | | | |
|------------------------------|---------|-------------|
| 1. นางพรทิพย์ สุตตะบุตร | ตำแหน่ง | ครู |
| 2. นางชัชฎาพร แสงบัวภา | ตำแหน่ง | ครู |
| 3. นางอมรรัตน์ นามเกต | ตำแหน่ง | ผู้ดูแลเด็ก |
| 4. นางวราภรณ์ อรรคทัย | ตำแหน่ง | ผู้ดูแลเด็ก |
| 5. นางนิรติศัย ทะวะรุ่งเรือง | ตำแหน่ง | ผู้ดูแลเด็ก |

เขตพื้นที่บริการศูนย์พัฒนาเด็กเล็กตำบลหาดคำ :

- | | | |
|------------------|------------|---------------------------|
| 1. บ้านบอน | หมู่ที่ 4 | ต.หาดคำ อ.เมือง จ.หนองคาย |
| 2. บ้านหาดคำน้อย | หมู่ที่ 16 | ต.หาดคำ อ.เมือง จ.หนองคาย |
| 3. บ้านเหล่า | หมู่ที่ 6 | ต.หาดคำ อ.เมือง จ.หนองคาย |
| 4. บ้านฝ้าย | หมู่ที่ 7 | ต.หาดคำ อ.เมือง จ.หนองคาย |
| 5. บ้านดอนซูด | หมู่ที่ 8 | ต.หาดคำ อ.เมือง จ.หนองคาย |

จำนวนนักเรียน : ชาย 21 คน
หญิง 28 คน
รวมทั้งหมด 49 คน

ระดับที่เปิดสอน : เปิดสอนตั้งแต่ระดับปฐมวัย

- ชั้นเตรียมอนุบาล 1 อายุต่ำกว่า 3 ปี
- ชั้นเตรียมอนุบาล 2 อายุ 3-5 ปี

ลำดับ ที่	รายชื่อศูนย์พัฒนาเด็กเล็ก	รักษาการหัวหน้าศูนย์	จำนวนนักเรียน
--------------	---------------------------	----------------------	---------------

1	ศูนย์พัฒนาเด็กเล็กวัดเจริญสมณกิจ	นางพรทิพย์ สุดตะบุตร	49
2	ศูนย์พัฒนาเด็กเล็กตำบลหาดคำ	นางอำพร ปัสสาใส	47

➤ สังกัด สพฐ มีจำนวน 2 โรงเรียน ดังนี้

1. โรงเรียนหาดคำบอนวัฒนา

ตั้งอยู่ที่ : หมู่ 14 บ้านหาดทรายทอง ตำบลหาดคำ อำเภอเมือง จังหวัดหนองคาย

ก่อตั้ง : พ.ศ. 2475

ผู้อำนวยการโรงเรียน : นายอนรรตน์ เนาวรัตน์

จำนวนครู/บุคลากร :

ชาย	3	คน
หญิง	11	คน
รวมทั้งหมด	14	คน

จำนวนนักเรียน :

ชาย	95	คน
หญิง	75	คน
รวมทั้งหมด	170	คน

ระดับที่เปิดสอน : ระดับชั้นอนุบาล – มัธยมศึกษาตอนต้น

2. โรงเรียนเหล่าฝ้ายผดุงวิทย์

ตั้งอยู่ที่ : หมู่ 7 บ้านฝ้าย ตำบลหาดคำ อำเภอเมือง จังหวัดหนองคาย

ก่อตั้ง : 20 มกราคม พ.ศ. 2474

ผู้อำนวยการโรงเรียน : นายอาทิตย์ ลุนสำโรง

จำนวนครู/บุคลากร :

ชาย	9	คน
หญิง	14	คน
รวมทั้งหมด	21	คน

จำนวนนักเรียน :

ชาย	165	คน
หญิง	151	คน
รวมทั้งหมด	316	คน

ระดับที่เปิดสอน : ระดับชั้นอนุบาล – มัธยมศึกษาตอนต้น

ข้อมูลนักเรียน

ระดับชั้น	โรงเรียน หาดคำบอน วัฒนา	โรงเรียน เหล่าฝ้าย ผดุงวิทย์	ศูนย์พัฒนาเด็กเล็ก วัดเจริญสมณกิจ	ศูนย์พัฒนา เด็กเล็ก ตำบลหาดคำ	รวม
เตรียมอนุบาล	-	-			
อนุบาล 1	-	19	49	47	115
อนุบาล 2	17	30	-	-	47
อนุบาล 3	32	26	-	-	58
ป.1	13	27	-	-	40
ป.2	22	16	-	-	38
ป.3	18	25	-	-	43
ป.4	17	27	-	-	44
ป.5	14	29	-	-	43
ป.6	9	24	-	-	33
ม.1	14	31	-	-	45
ม.2	8	32	-	-	40
ม.3	6	30	-	-	36
รวม	170	316	49	47	582

➤ **สังกัดกรมสามัญ** มีจำนวน 2 แห่ง

1. ศูนย์การศึกษาออกระบบและการศึกษาตามอัธยาศัยตำบลหาดคำ

ที่ตั้ง : ถนนเทศบาลตำบลหาดคำ หมู่ 2 ตำบลหาดคำ อำเภอเมือง จังหวัด
หนองคาย

ก่อตั้ง :

ผู้อำนวยการศูนย์ : นางสาว วรดา กุลเสน

จำนวนครู/บุคลากร : ชาย - คน
หญิง 1 คน
รวมทั้งหมด 1 คน

ระดับที่เปิดสอน มีจำนวน 2 ระดับ

- ระดับมัธยมต้น

จำนวนนักเรียน	:	ชาย	9	คน
		หญิง	15	คน
		รวมทั้งหมด	24	คน

- ระดับมัธยมปลาย

จำนวนนักเรียน	:	ชาย	21	คน
		หญิง	25	คน
		รวมทั้งหมด	46	คน

2. ศูนย์การเรียนรู้ชุมชนบ้านฝ้าย

ที่ตั้ง : บ้านฝ้าย หมู่ 7 ตำบลหาดคำ อำเภอเมือง จังหวัดหนองคาย

ก่อตั้ง :

ผู้อำนวยการศูนย์ : นายปิติพันธ์ ทหารปรี

จำนวนครู/บุคลากร	:	ชาย	1	คน
		หญิง	-	คน
		รวมทั้งหมด	1	คน

ระดับที่เปิดสอน มีจำนวน 2 ระดับ

- ระดับมัธยมต้น

จำนวนนักเรียน	:	ชาย	13	คน
		หญิง	16	คน
		รวมทั้งหมด	29	คน

- ระดับมัธยมปลาย

จำนวนนักเรียน	:	ชาย	18	คน
		หญิง	22	คน
		รวมทั้งหมด	40	คน

➤ สังกัดกรมอาชีวศึกษา มีจำนวน 1 แห่ง

1. วิทยาลัยเทคนิคหนองคาย 2

ตั้งอยู่ที่ : ทางหลวงชนบทหมายเลข 3012 ตำบลหาดคำ อำเภอเมือง
จังหวัดหนองคาย

ก่อตั้ง :

ผู้อำนวยการโรงเรียน :

จำนวนครู/บุคลากร	:	ชาย	-	คน
		หญิง	-	คน
		รวมทั้งหมด	-	คน

จำนวนนักเรียน	:	ชาย	-	คน
		หญิง	-	คน
		รวมทั้งหมด	-	คน
ระดับที่เปิดสอน	:	เปิดสอน 3 หลักสูตร		
		คือ ปวช. , ปวส. และปริญญาตรี (ต่อเนื่อง)		

4.2 สาธารณสุข

ข้อมูลต่างๆ เกี่ยวกับการสาธารณสุข เช่น

- ศูนย์บริการสาธารณสุข จำนวน 1 แห่ง
 - โรงพยาบาลส่งเสริมสุขภาพเทศบาลตำบลดำหาดคำ
 - ตั้งอยู่ : บ้านเหล่า หมู่ที่ 6 ตำบลหาดคำ อำเภอเมือง จังหวัดหนองคาย
 - โทรศัพท์ : 084-428-7042
 - ก่อตั้ง :
 - รักษาการ ผู้อำนวยการโรงพยาบาลส่งเสริมสุขภาพ : นางประนอม สุภาพันธ์
 - จำนวนบุคลากร :

ชาย	2	คน
หญิง	3	คน
รวมทั้งหมด	5	คน
- คลินิกเอกชน จำนวน 2 แห่ง
- ศูนย์การแพทย์ฉุกเฉิน จำนวน 1 แห่ง
 - ศูนย์กู้ชีพเทศบาลตำบลดำหาดคำ
 - โทรศัพท์ 090-339-0669
- ศูนย์บริการแพทย์ที่ปฏิบัติหน้าที่ในสถานพยาบาล ทุกสังกัดในพื้นที่ตำบลหาดคำ
 - อาสาสมัครสาธารณสุขประจำหมู่บ้าน จำนวน 131 คน
- สาเหตุการเจ็บป่วยที่เข้ารับการรักษาในศูนย์บริการสาธารณสุข .ในปี พ.ศ. 2561

1. โรคติดเชื้อและปรสิต	จำนวน	60	ราย
2. โรคเกี่ยวกับต่อมไร้ท่อ โภชนาการ	จำนวน	21	ราย
3. ภาวะแปรปรวนทางจิตและพฤติกรรม	จำนวน	29	ราย
4. โรคระบบประสาท	จำนวน	3	ราย
5. โรคदारวมส่วนประกอบตา	จำนวน	16	ราย
6. โรคหูและกกหู	จำนวน	6	ราย
7. โรคระบบไหลเวียนเลือด	จำนวน	33	ราย
8. โรคระบบหายใจ	จำนวน	634	ราย
9. โรคระบบย่อยอาหารรวมโรคในช่องปาก	จำนวน	3,226	ราย
10.โรคผิวหนังและเยื่อใต้ผิวหนัง	จำนวน	45	ราย
11.โรคระบบกล้ามเนื้อ	จำนวน	107	ราย
12.โรคระบบสืบพันธุ์รวมปัสสาวะ	จำนวน	15	ราย
13.อาการ อาการแสดงและสิ่งผิดปกติ	จำนวน	869	ราย

14.อุบัติเหตุ	จำนวน	1	ราย
15.สาเหตุจากภายนอกอื่น ๆ	จำนวน	4	ราย
16.โรคที่เกิดเฉพาะตำแหน่ง	จำนวน	226	ราย

ที่มาของข้อมูล : โรงพยาบาลส่งเสริมสุขภาพตำบลหาดคำ ข้อมูลประจำปี พ.ศ. 2561

4.3 อาชญากรรม

เนื่องจากเทศบาลตำบลหาดคำเป็นเนื้อที่ติดกับชายแดน จึงมีปัญหาเกี่ยวกับการลักลอบเข้าเมือง ปัญหายาเสพติด และปัญหาการลักลอบคูดทราย เทศบาลตำบลหาดคำจึงมีการป้องกันความปลอดภัยในชีวิตและทรัพย์สินในพื้นที่ โดยมีสถานีตำรวจภูธรหนองคายร่วมกับงานป้องกันและบรรเทาสาธารณภัยเทศบาลตำบลหาดคำ ดูแลการจัดระบบการรักษาความสงบเรียบร้อยและความปลอดภัยในด้านต่างๆ และมีการปราบปรามผู้กระทำความผิดอย่างจริงจังและต่อเนื่อง

สรุปสถิติอาชญากรรมที่เกิดในพื้นที่ตำบลหาดคำ อำเภอเมือง จังหวัดหนองคาย

ลำดับที่	ฐานความผิด	2559	2560	2561	หมายเหตุ
1	ยาเสพติด	70	69	66	
2	เกี่ยวกับทรัพย์สิน	3	5	4	
3	ทำร้ายร่างกาย	5	3	1	
4	การพนัน	24	18	21	
5	อาวุธปืน	3	2	3	
6	คดีที่ผู้ต้องหาเข้ารับการฟื้นฟูฯ	30	35	40	
7	อื่นๆ	17	10	15	
รวม		149	142	150	

4.4 ยาเสพติด

ในเขตพื้นที่เทศบาลตำบลหาดคำ มีสถานีตำรวจภูธรหนองคายร่วมกับงานป้องกันและบรรเทาสาธารณภัยเทศบาลตำบลหาดคำ ช่วยดูแลรักษาความสงบเรียบร้อยและความปลอดภัยในชีวิตและทรัพย์สินของประชาชนในเขตพื้นที่รวมถึงการควบคุมป้องกันและปราบปรามเรื่องปัญหายาเสพติดอย่างจริงจังและต่อเนื่องเป็นประจำ

4.5 การสังคมสงเคราะห์

ในเขตความรับผิดชอบของเทศบาลตำบลหาดคำ อำเภอเมือง จังหวัดหนองคาย มีผู้ที่ได้รับการสังคมสงเคราะห์ ประจำปี พ.ศ. 2561 ดังนี้

(1) ผู้มีสิทธิได้รับเบี้ยยังชีพผู้สูงอายุ	จำนวน	1,025	ราย
(2) ผู้มีสิทธิได้รับเบี้ยยังชีพผู้พิการ	จำนวน	227	ราย
(3) ผู้มีสิทธิรับเบี้ยยังชีพผู้ป่วยเอดส์	จำนวน	16	ราย
(4) ผู้มีสิทธิรับเงินผู้สูงอายุรายใหม่	จำนวน	109	ราย
(5) ผู้มีสิทธิรับเงินผู้พิการรายใหม่	จำนวน	1	ราย

(6) ผู้มีสิทธิรับเงินผู้ป่วยเอดส์รายใหม่	จำนวน	0	ราย
(7) คนไร้ที่พึ่ง	จำนวน	0	ราย
(8) ผู้ประสบปัญหาทางสังคม	จำนวน	4	ราย

ที่มาของข้อมูล : พัฒนาชุมชน ข้อมูล ณ วันที่ 29 เดือนพฤษภาคม พ.ศ. 2562

5. การบริการพื้นฐาน

5.1 การคมนาคมขนส่ง

การคมนาคมในพื้นที่เทศบาลตำบลหาดคำส่วนใหญ่จะใช้รถยนต์และยานพาหนะส่วนบุคคล โดยสภาพถนนในเขตเทศบาลส่วนใหญ่เป็นถนนคอนกรีตเสริมเหล็ก ใช้รถยนต์และยานพาหนะอื่นๆในการสัญจรติดต่อกับตำบลและอำเภอพื้นที่ใกล้เคียง สภาพการจราจรในเขตพื้นที่เทศบาลมีสภาพคล่องตัวดี ลักษณะการจราจรส่วนใหญ่จะอยู่ในแนวตะวันออก-ตะวันตก ของเทศบาล ซึ่งจะอยู่บริเวณถนนพญิงชลประทาน ทางหลวงหมายเลข 212 โดยเป็นถนนสายหลักในเขตเทศบาลและในเขตเทศบาลมีจำนวนถนนและซอย ซึ่งอยู่ในความดูแลรวม 58 สาย

สำหรับเส้นทางคมนาคมทางรถยนต์ที่ติดต่อกับตำบลและอำเภอใกล้เคียง เช่น

- ทางหลวงชนบทหมายเลข นค.3040 (ถนนพญิงชลประทาน) เชื่อมต่อจากเขตอำเภอเมืองหนองคาย เข้าสู่เขตเทศบาลและเดินทางไปยังตำบลหินโงม
- ทางหลวงชนบทหมายเลข นค.3012 แยกจากทางหลวงแผ่นดินหมายเลข 212 เข้าสู่พื้นที่ บ้านเหล่า หมู่ที่ 6 บ้านฝ้าย หมู่ที่ 7 และบ้านดอนซุด หมู่ที่ 8 เดินทางไปยังตำบลเหล่าต่างคำ อำเภอโพนพิสัย
- ทางหลวงแผ่นดินหมายเลข 212 แยกจากทางหลวงแผ่นดินหมายเลข 2 ทางตะวันตกเดินทางเข้าสู่เขตเทศบาลเมืองและเดินทางไปยังอำเภอโพนพิสัย

5.2 การไฟฟ้า

การไฟฟ้าส่วนภูมิภาคจังหวัดหนองคาย เป็นผู้ให้บริการไฟฟ้าแสงสว่างทั้งหมดในเขตเทศบาลตำบลหาดคำ โดยรับกระแสไฟฟ้ามาจากฝั่งประเทศลาว มีผู้ใช้บริการจำแนกดังนี้

- มีครัวเรือนที่ใช้ไฟฟ้า จำนวน 2,830 ครัวเรือน
- ไฟฟ้าสาธารณะ

5.3 การประปา

การประปาในเขตพื้นที่เทศบาลตำบลหาดคำ จะใช้ระบบการให้บริการในรูปแบบระบบประปาหมู่บ้าน โดยใช้แหล่งน้ำดิบจากระบบประปาผิวดิน และระบบประปาบาดาล โดยการบริหารจัดการจะอยู่ในรูปแบบคณะกรรมการหมู่บ้านในการจัดการ ไม่ว่าจะเป็นการจ่ายน้ำประปา การบำรุงรักษา และการเก็บค่าน้ำประปา ตามรายละเอียดดังนี้

- ประปาหมู่บ้าน จำนวน 4 จุด
- ครัวเรือนมีน้ำประปาใช้ จำนวน 2,616 ครัวเรือน
- ปริมาณน้ำที่ใช้ ลูกบาศก์เมตร/วัน

ที่มาของข้อมูล : กองช่าง

ข้อมูล ณ วันที่ 29 เดือนพฤษภาคม พ.ศ. 2562

6. เปิด/ไก่	←																		→	
7.ปลา	←																			→

การผลิตสินค้า

1. โคเนื้อ เกษตรกรนิยมเลี้ยงกันมากโดยเฉพาะพันธุ์พื้นเมืองจะเลี้ยงมากในหมู่ที่ 6,7,8,16
2. เปิด,ไก่ นิยมเลี้ยงเพื่อบริโภคในครัวเรือน เหลือจากบริโภคหากมีมากก็จะมีจำหน่ายในท้องถิ่น สำหรับไก่ไข่มีเลี้ยงอยู่ 1 ราย จำนวน 3,800 ตัว อยู่ในหมู่ที่ 13
3. การประมง จะมีทั้งบ่อดินและเลี้ยงปลากระชัง ที่นิยมเลี้ยง คือ ปลาตูก ปลาชนิด การจำหน่ายปลาตูกจะเลี้ยงส่งบริษัท ซีพี ส่วนปลาในกระชังจะมีพ่อค้ามารับซื้อ ปัจจุบันมีเกษตรกรเลี้ยง จำนวน 14 ราย 125 กระชัง

ปัญหาที่พบ ในช่วงเดือน เมษายน - พฤษภาคม มักมีโรคระบาดทำให้ปลาตายเป็นจำนวนมาก เกษตรกรประสบภาวะขาดทุนผลผลิตต่ำ

ข้อมูลด้านแหล่งน้ำทางการเกษตร

หมู่บ้าน/ชุมชน	เพียงพอ	ไม่เพียงพอ
หาดคำ	✓	
หาดคำน้อย	✓	
บอน	✓	
สามัคคี	✓	
เหล่า	✓	
ฝ้าย	✓	
ดอนซุด	✓	
จอมเสด็จ	✓	
วัดธาตุใต้	✓	
หนองไม้	✓	
หาดทรายทอง	✓	
จอมเสด็จน้อย	✓	
ยุ้งทอง	✓	
สรุปรวม	13	

ชื่อหมู่บ้าน	ประปาหมู่บ้าน(ขององค์กรปกครองส่วนท้องถิ่น)					ระบบประปา (การประปาส่วนภูมิภาค)				
	ไม่มี	เพียงพอ	ไม่เพียงพอ	ทั่วถึง	ไม่ทั่วถึง	ไม่มี	เพียงพอ	ไม่เพียงพอ	ทั่วถึง	ไม่ทั่วถึง
หาดคำ	-	✓	-	✓	-	✓	-	-	-	-
หาดคำน้อย	-	✓	-	✓	-	✓	-	-	-	-
บอน	-	✓	-	✓	-	✓	-	-	-	-
สามัคคี	-	✓	-	✓	-	✓	-	-	-	-
เหล่า	-	✓	-	✓	-	✓	-	-	-	-
ฝ้าย	-	✓	-	✓	-	✓	-	-	-	-
ดอนซุด	-	✓	-	✓	-	✓	-	-	-	-
จอมเสด็จ		✓		✓		✓				
วัดธาตุใต้		✓		✓		✓				

หนองไผ่		✓		✓		✓				
หาดทรายทอง		✓		✓		✓				
จอมเสด็จน้อย		✓		✓		✓				
ยูงทอง	-	✓	-	✓	-	✓	-	-	-	-
สรุปรวม	-	13		13		13	-	-	-	-

ชื่อหมู่บ้าน	แหล่งน้ำธรรมชาติ					ครัวเรือนในหมู่บ้านนี้มีน้ำกิน น้ำใช้เพียงพอหรือไม่	
	ไม่มี	เพียงพอ	ไม่เพียงพอ	ทั่วถึง	ไม่ทั่วถึง	เพียงพอ	ไม่เพียงพอ
หาดคำ	-	✓	-	-	-	✓	-
หาดคำน้อย	-	✓	-	-	-	✓	-
บอน		✓	-	-	-	✓	-
สามัคคี	-	✓	-	-	-	✓	-
เหล่า	-	✓	-	-	-	✓	-
ฝ้าย		✓	-	-	-	✓	-
ดอนซุด	-	✓	-	-	-	✓	-
จอมเสด็จ		✓	-	-	-	✓	-
วัดธาตุใต้		✓				✓	
หนองไผ่		✓				✓	
หาดทรายทอง		✓				✓	
จอมเสด็จน้อย		✓				✓	
ยูงทอง		✓				✓	
สรุปรวม		13	-	-	-	13	-

ผลผลิตเฉลี่ยจากต้นทุนการผลิต
ตารางเปรียบเทียบและต้นทุนการผลิตพืชตำบลหาดคำ

ชนิดพืช กิจกรรม	ข้าวนาปี	ข้าวนาปรัง	แตงร้าน	ลำไย	หมายเหตุ
1.การเตรียมดิน	800	800	300	300	
2.ค่าพันธุ์	375	375	1,000	750	
3.ปุ๋ยเคมี	1,200	1,000	500	500	
4.ปุ๋ยคอก	-	-	200		
5.สารเคมี	-	100	300	250	
6.ค่าแรงงาน	1,500	1,000	1,000	500	
7.อื่นๆ	-	-	500	1,000	
รวมรายจ่าย/ไร่	3,500	3,275	3,800	3,300	
ผลผลิต กก./ไร่	550	600	5,000	718	
ราคาขาย กก./บาท	10	8	5	12	
รวมรายรับ/ไร่	5,500	4,800	25,000	8,616	
รายได้สุทธิ/ไร่	2,000	1,525	21,200	5,316	

ตารางเปรียบเทียบ ต้นทุนการผลิตสัตว์ของตำบลหาดคำ

รายการ	ประเภทสินค้า				หมายเหตุ
	โคพื้นเมือง	ไก่อพื้นเมือง	สุกร	ปลากระชัง	
1.ค่าพันธุ์	1/15,000	100/1,000	1/1,500	2,000/6,000	
2.ค่าอาหาร	-	200	1,750	29,000	
3.ยา/วัคซีน	200	200	200	500	
4.วัสดุอุปกรณ์	-	1,500	-	12,000	
5.โรงเรือน	1,000	1,000	500	-	
6.ค่าผสมพันธุ์	300	-	-	-	
รวมจ่าย	16,500	3,900	3,950	47,500	
ราคาขาย(ตัว/ กก.)	20,000	50	4,500	45	
รวมรับ	20,000	5,000	4,500	63,000	
รายได้สุทธิ	3,500	1,100	550	15,500	

ที่มาของข้อมูล : สำนักงานเกษตรอำเภอ ข้อมูล ณ วันที่ 29 เดือนพฤษภาคม พ.ศ. 2562

ชนิด ปริมาณ และแหล่งผลิตพืชของตำบลหาดคำ

หมู่ที่	พื้นที่การเกษตร	ข้าว		ลำไย	พืชผัก	พืชฤดูแล้ง	อื่น ๆ
		นาปี	นาปรัง				
1	433	50	-	30	-	30 (อ้อยเคี้ยว)	218
2	1,541	808	200	82	78	400	255
3	943	860	70	15	10	-	68
4	1,964	1,081	250	68	-	530	500
5	1,071	871	50	-	5	-	-
6	5,550	2,900	1,000	-	30	20	3,030
7	3,664	2,434	1,200	-	-	140	1,230
8	2,933	2,400	850	-	-	15	633
9	556	486	-	-	-	-	70
10	342	50	-	-	-	-	92
11	284	185	-	-	-	-	99
12	884	290	-	50	-	-	544
13	824	288	-	15	-	10	5
14	595	350	-	20	-	190	200

15	316	316	50	-	-	20	-
16	1,832	1,366	500	-	-	50	466
รวม	23,733	14,735	4,170	280	123	1,405	741

กลุ่มอาชีพเสริมรายได้ เช่น (พัฒนาชุมชน)

- กลุ่มที่ 1 : กลุ่มเครื่องจักรสาน
- กลุ่มที่ 2 : กลุ่มน้ำจิ้มเนื้ออย่างเกาหลี
- กลุ่มที่ 3 : กลุ่มทำดอกไม้จันทน์
- กลุ่มที่ 4 : กลุ่มขนมข้าวแต่น้ำแดงโม
- กลุ่มที่ 5 : กลุ่มผลิตผ้าห่ม
- กลุ่มที่ 6 : กลุ่มปั่นภาพจากซีดี
- กลุ่มที่ 7 : กลุ่มดอกไม้ประดิษฐ์
- กลุ่มที่ 8 : กลุ่มผลิตน้ำยาสมุนไพร

การรวมกลุ่มเกษตรกรและเงินทุนของกลุ่ม(ข้อเกษตรกรอำเภอ)

การรวมกลุ่มของเกษตรกรในตำบลหาดคำ เพื่อดำเนินการผลิตหรือจัดตั้งเป็นองค์กรต่างๆดังนี้

1. กลุ่มเกษตรกรทำนาข้าวหาดคำ
2. กลุ่มแม่บ้านเกษตรกรตำบลหาดคำ
3. กลุ่มผู้ปลูกลำไยเพื่อการค้า
4. กลุ่มผู้ปลูกแตงร้าน
5. กลุ่มผู้ปลูกพืชปลอดถัย (ข้าวโพดรับประทานฝักสด พืชผัก)
6. กลุ่มผู้เลี้ยงปลากระชัง
7. กลุ่มผู้ทำนาปรังบ้านหาดคำ
8. กลุ่มผู้เลี้ยงโคบ้านฝ้าย

เงินทุนของกลุ่มได้มาจากการถือหุ้นของสมาชิกและเงินทุนสนับสนุนจากกรมส่งเสริมการเกษตรและองค์การบริหารส่วนตำบลหาดคำ

6.2 การประมง

มีการประกอบอาชีพการประมงและเลี้ยงปลากระชังเป็นอาชีพเสริม

6.3 การปศุสัตว์

ข้อมูลจำนวนสัตว์เลี้ยงเพื่อบริโภคในเขตพื้นที่รับผิดชอบเทศบาลตำบลหาดคำ

หมู่บ้าน	หมู่ที่	เกษตรกร (ราย)	โคเนื้อ (ตัว)	กระบือ (ตัว)	หมู (ตัว)	ไก่ (ตัว)	เป็ด (ตัว)	แพะ (ตัว)	สัตว์อื่นๆ (ตัว)
บ้านหาดคำ	2	110	0	0	0	5,190	40	0	148
บ้านหาดคำน้อย	3	62	26	0	20	1,590	495	25	75
บ้านบอน	4	73	0	0	0	1,824	534	0	125
บ้านสามัคคี	5	101	41	14	33	3,307	95	0	441
บ้านเหล่า	6	69	379	32	129	3,473	1,075	0	234
บ้านฝ้าย	7	83	341	24	0	3,324	569	0	172
บ้านดอนซูด	8	36	133	6	0	1,400	109	0	67
บ้านจอมเสด็จ	11	49	17	9	0	1,387	50	0	128
บ้านวัดธาตุใต้	12	11	7	0	0	265	0	0	12
บ้านหนองไผ่	13	25	9	0	0	605	65	0	39
บ้านหาดทรายทอง	14	48	133	0	0	1,438	117	0	115
บ้านจอมเสด็จน้อย	15	17	3	0	5	483	0	0	29
บ้านยูงทอง	16	87	152	14	54	5,658	329	30	145
รวม		771	1,241	102	241	29,944	3,478	55	1,730

ที่มาของข้อมูล : สำนักงานปศุสัตว์อำเภองานหนองคาย

ข้อมูล ณ วันที่ 29 เดือนพฤษภาคม พ.ศ. 2562

6.4 การบริการ

การให้บริการในเขตเทศบาลตำบลหาดคำ จะเป็นลักษณะสถานบริการประเภทต่างๆ ดังนี้

6.4.1 โรงแรม/ที่พัก จำนวน 7 แห่ง

1. เอือนหาดคำ ตั้งอยู่ 131 หมู่ 3 บ้านหาดคำน้อย ตำบลหาดคำ อำเภอเมือง จังหวัดหนองคาย โทรศัพท์ 094-636-1961 มีห้องพัก จำนวน 5 ห้อง
2. แคนงามรีสอร์ท ตั้งอยู่ 140 หมู่ 4 บ้านบอน ตำบลหาดคำ อำเภอเมือง จังหวัดหนองคาย โทรศัพท์ 086-231-2188 มีห้องพักจำนวน 7 ห้อง
3. ดีดี รีสอร์ท ตั้งอยู่ 414 หมู่ 7 บ้านฝ้าย ตำบลหาดคำ อำเภอเมือง จังหวัดหนองคาย โทรศัพท์ 081-8717311 มีห้องพัก จำนวน 4 ห้อง
4. สมฤดี รีสอร์ท ตั้งอยู่ 389 หมู่ 11 บ้านจอมเสด็จ ตำบลหาดคำ อำเภอเมือง จังหวัดหนองคาย โทรศัพท์ 081-8717311 มีห้องพักจำนวน 4 ห้อง
5. นายทะนงศักดิ์ รัตนติสร้อย ตั้งอยู่ 74 หมู่ 3 บ้านหาดคำน้อย ตำบลหาดคำ อำเภอเมือง จังหวัดหนองคาย มีห้องพัก จำนวน 2 ห้อง
6. นางสุมาลี สิงห์ศิริ ตั้งอยู่ 2 หมู่ 13 บ้านหนองไผ่ ตำบลหาดคำ อำเภอเมือง จังหวัดหนองคาย มีห้องพัก จำนวน 4 ห้อง
7. น.ส.จรรย์ เปรมธีรวัฒชัย ตั้งอยู่ 167 หมู่ 13 บ้านหนองไผ่ ตำบลหาดคำ อำเภอเมือง จังหวัดหนองคาย มีห้องพัก จำนวน 4 ห้อง

6.4.2 สถานีบริการน้ำมันเชื้อเพลิง 3 แห่ง

1. หจก.ทีแอลออยล์แอนด์เซอร์วิส ตั้งอยู่ 140 หมู่ 4 บ้านบอน ตำบลหาดคำ อำเภอเมือง จังหวัดหนองคาย
2. บริษัทปิโตรเลียมไทยคอร์ปอเรชั่น ตั้งอยู่ 153 หมู่ 4 บ้านบอน ตำบลหาดคำ อำเภอเมือง จังหวัดหนองคาย
3. ป้อม ปตท.จอมเสด็จ ตั้งอยู่ 158 หมู่ 11 บ้านจอมเสด็จ ตำบลหาดคำ อำเภอเมือง จังหวัดหนองคาย

ที่มาของข้อมูล : กองคลัง ข้อมูล ณ วันที่ 29 เดือนพฤษภาคม พ.ศ. 2562

6.5 การท่องเที่ยว

สถานที่ท่องเที่ยวในเขตพื้นที่เทศบาลตำบลหาดคำ ได้แก่

6.5.1. สะพานเอื้อมดาว

ตั้งอยู่ บ้านหาดทรายทอง หมู่ 14 ตำบลหาดคำ อำเภอเมืองจังหวัดหนองคาย มีให้ชมตลอดทั้งปี



6.5.2.ทุ่งทานตะวัน ตั้งอยู่ข้างเทศบาลตำบลหาดคำ บ้านหาดคำ หมู่ 2 ตำบลหาดคำ อำเภอเมือง จังหวัดหนองคาย มีให้ชมช่วงเดือนกุมภาพันธ์ – เดือนมีนาคม ของทุกปี



6.6 อุตสาหกรรม

ลักษณะโรงงานอุตสาหกรรม ได้แก่

6.1. บริษัทเทพอรุณทัย จำกัด โรงงานผลิตสุรา

ตั้งอยู่ 99 หมู่ 4 บ้านบ่อน ตำบลหาดคำ อำเภอเมือง จังหวัดหนองคาย

6.2. หจก.ธาราทิพย์ โรงงานผลิตน้ำแข็ง

ตั้งอยู่ 222 หมู่ 13 บ้านหนองไผ่ ตำบลหาดคำ อำเภอเมือง จังหวัดหนองคาย

6.7 การพาณิชย์และกลุ่มอาชีพ

ลักษณะการพาณิชย์ในพื้นที่รับผิดชอบเทศบาลตำบลหาดคำ ดังนี้

1. ก่อสร้าง	จำนวน	5	แห่ง
2. ร้านค้า	จำนวน	72	แห่ง
3. เสริมสวย	จำนวน	10	แห่ง
4. ตลาด	จำนวน	1	แห่ง
5. โรงแรม/รีสอร์ท/ที่พัก/บ้านเช่า	จำนวน	18	แห่ง
6. ประเภทอาหาร	จำนวน	15	แห่ง
7. น้ำดื่ม	จำนวน	3	แห่ง
8. โรงงาน/โรงสี/โรงกลึง	จำนวน	11	แห่ง
9. ปั้มน้ำมัน	จำนวน	3	แห่ง
10. ผลิตพลังงานไฟฟ้า	จำนวน	2	แห่ง
11. สถานพยาบาลเอกชน/ยา	จำนวน	3	แห่ง

12. อื่นๆ จำนวน 27 แห่ง

6.8 แรงงาน

การใช้แรงงานในพื้นที่ส่วนใหญ่จะเน้นการทำเกษตรกรรม เนื่องจากบริบทของพื้นที่ยังเป็นพื้นที่กึ่งเมืองกึ่งชนบท และเนื่องจากเขตพื้นที่ของเทศบาลตำบลหาดคำติดกับชายแดนของประเทศลาว จึงมีแรงงานจากประเทศลาวเข้ามาเป็นส่วนมาก ทำให้เกิดประชากรแฝง

7. ศาสนา ประเพณี วัฒนธรรม

7.1 การนับถือศาสนา ประชาชนส่วนใหญ่นับถือศาสนาพุทธ

➤ วัด จำนวน 11 แห่ง

1. วัดวาสุกรรมณีทุ่ง

รหัสวัด 04430107005 ตั้งอยู่บ้านหาดคำ หมู่ 2
ตำบลหาดคำ อำเภอเมือง จังหวัดหนองคาย
ก่อตั้ง พ.ศ. 2470

2. วัดวาสุกรรมณีท่า

รหัสวัด 04430107002 ตั้งอยู่บ้านหาดคำ หมู่ 2
ตำบลหาดคำ อำเภอเมือง จังหวัดหนองคาย
ก่อตั้ง พ.ศ. 2540

3. วัดสายทอง

รหัสวัด 04430107011 ตั้งอยู่บ้านหาดคำน้อย หมู่ 3
ตำบลหาดคำ อำเภอเมือง จังหวัดหนองคาย
ก่อตั้ง 13 มกราคม 2555

4. วัดบ้านบอน

รหัสวัด 04430107008 ตั้งอยู่บ้านบอน หมู่ 4
ตำบลหาดคำ อำเภอเมือง จังหวัดหนองคาย
ก่อตั้ง วันที่ 15 มกราคม พ.ศ. 2551

5. วัดเจริญสมณกิจ

รหัสวัด 04430107003 ตั้งอยู่บ้านบอน หมู่ 4
ตำบลหาดคำ อำเภอเมือง จังหวัดหนองคาย
ก่อตั้ง พ.ศ. 2445

6. วัดป่าโพธิ์ปัญญาราม

รหัสวัด 04430107004 ตั้งอยู่บ้านเหล่า หมู่ 6

ตำบลหาดคำ อำเภอเมือง จังหวัดหนองคาย
ก่อตั้ง พ.ศ. -

7. วัดอนุวันประดิษฐ์

รหัสวัด 04430107010 ตั้งอยู่บ้านเหล่า หมู่ 6

ตำบลหาดคำ อำเภอเมือง จังหวัดหนองคาย
ก่อตั้ง พ.ศ. 2463

8. วัดกัปปาสิกวัน

รหัสวัด 04430107001 ตั้งอยู่บ้านฝ้าย หมู่ 7

ตำบลหาดคำ อำเภอเมือง จังหวัดหนองคาย
ก่อตั้ง พ.ศ. 2422

9. วัดอุปลัมภ์

รหัสวัด 04430107006 ตั้งอยู่บ้านดอนซูด หมู่ 8

ตำบลหาดคำ อำเภอเมือง จังหวัดหนองคาย
ก่อตั้ง พ.ศ. 2474

10. วัดสนสินชัย

ตั้งอยู่บ้านหาดทรายทอง หมู่ 14

ตำบลหาดคำ อำเภอเมือง จังหวัดหนองคาย
ก่อตั้ง 15 พฤษภาคม 2561

11. วัดเหล่าสินชัย

รหัสวัด 04430107013 ตั้งอยู่บ้านหาดทรายทอง หมู่ 14

ตำบลหาดคำ อำเภอเมือง จังหวัดหนองคาย
ก่อตั้ง วันที่ 13 มกราคม พ.ศ. 2555

➤ สำนักสงฆ์ 3 แห่ง

1. วัดเจริญสุขราษฎร์บำรุง

ตั้งอยู่บ้านจอมเสด็จ หมู่ 11 ตำบลหาดคำ อำเภอเมือง จังหวัดหนองคาย

2. วัดป่าจอมเสด็จน้อย

ตั้งอยู่บ้านจอมเสด็จน้อย หมู่ 11 ตำบลหาดคำ อำเภอเมือง จังหวัดหนองคาย

3. วัดยุงทอง

ตั้งอยู่บ้านยุงทอง หมู่ 16 ตำบลหาดคำ อำเภอเมือง จังหวัดหนองคาย

ที่มาของข้อมูล : สำนักงานพระพุทธศาสนาจังหวัดหนองคาย ที่ นค 0034/363 ลงวันที่ 6 มิถุนายน 2562

7.2 ประเพณีและงานประจำปี



ประเพณีประจำท้องถิ่น ได้แก่

- **งานประเพณีแข่งเรือยาว** จัดในช่วงเดือนตุลาคมของทุกปี มีการแข่งเรือยาวเพื่อความสนุกสนานเพื่อความสามัคคี และเป็นการอนุรักษ์ประเพณีท้องถิ่น
- **งานประเพณีบุญบั้งไฟ** บุญบั้งไฟเป็นงานสำคัญของชาวอีสานก่อนลงมือทำนา ด้วยความเชื่อว่าเป็นการขอฝนเพื่อให้ฝนตกต้องตามฤดูกาล ข้าวกล้าในนาอุดมสมบูรณ์ ประชาชนอยู่อย่างมีความสุข ในงานจะมีการแห่บั้งไฟ และจุดบั้งไฟเพราะเชื่อว่าเป็นการส่งสัญญาณขึ้นไปบอกพญาแถน ให้ส่งน้ำฝนลงมา ระหว่างที่มีการจุดบั้งไฟชาวบ้านจะมีการแข่งอย่างสนุกสนาน การทำบุญบั้งไฟนับเป็นการชุมนุมที่สำคัญของคนในท้องถิ่นที่มาร่วมงานบุญกันอย่างสนุกสนานเต็มที่ มีการนำสัญลักษณ์ทางเพศมาล้อเลียนในขบวนแห่บั้งไฟ โดยไม่ถือว่าเป็นเรื่องหยาบคาย การทำบุญบั้งไฟนี้บางที่จะตรงกับประเพณีบุญวันวิสาขบูชาด้วย จะแยกจัดเป็นหมู่บ้าน จะมีแค่จุดบั้งไฟถวายตามความเชื่อเป็นบั้งไฟขนาดเล็กเท่านั้น
- **งานประเพณีเข้าพรรษา** การเข้าพรรษาเป็นกิจของภิกษุสามเณรที่จะต้องอยู่เป็นประจำในวัดใดวัดหนึ่งตลอด 3 เดือน กำหนดเอาตั้งแต่วันแรม 1 ค่ำ เดือน 8 ถึงวันขึ้น 15 ค่ำ เดือน 11 ห้ามมิให้พระภิกษุสามเณรไปพักแรมคืนที่อื่น การทำบุญเข้าพรรษาเป็นประเพณีทางศาสนาโดยตรง จึงคล้ายกับภาคอื่นๆ ในประเทศไทย ในพิธีจะมีการทำบุญตักบาตร ถวายภัตตาหารแด่พระภิกษุ สามเณร มีการฟังธรรมเทศนา ชาวบ้านจะหล่อเทียนขนาดใหญ่ถวายวัดเป็นพุทธบูชาและเก็บไว้ตลอดพรรษา การทำเทียนถวายวัดในช่วงเทศกาลเข้าพรรษา มีความเชื่อแต่โบราณว่า หากใครทำเทียนไปถวายวัด เมื่อเกิดชาติใหม่ ผู้นั้นจะได้มีความสุข หากมิได้ขึ้นสวรรค์แต่เกิดบนโลกมนุษย์ผู้นั้นจะมีความสุขเฉลี่ยฉลาด มีสติปัญญาไหวพริบเป็นเลิศ ประดุจแสงเทียนอันสว่างไสว

➤ **งานประเพณีออกพรรษา** จัดทำในวันขึ้น 15 ค่ำ เดือน 11 เป็นการทำบุญที่สืบเนื่องมาจากบุญเข้าพรรษาในเดือนแปด ที่พระภิกษุสามเณรได้เข้าพรรษาเป็นเวลานานถึง 3 เดือน ดังนั้น ในวันที่ครบกำหนดพระภิกษุสามเณรเหล่านั้นจะมารวมกันทำพิธีออกวัสสาพาวณา วันนี้เป็นวันที่ภิกษุสามเณรมีโอกาสมาชุมนุมกันอย่างพร้อมเพรียงกันที่วัด ชาวบ้านถือว่าเป็นวันสำคัญและเป็นระยะที่ชาวบ้านหมดภาระในการทำนาไร้อากาศในช่วงนี้จะเย็นสบายจึงถือโอกาสมาร่วมกันทำบุญ มีการตักบาตรถวายภัตตาหารแด่พระภิกษุสามเณร มีการกวนข้าวทิพย์ถวาย รับศีลสวดมนต์ฟังเทศน์และถวายผ้าจําพรรษา ตอนค่ำจะมีการจุดประทีปโคมไฟในบริเวณวัดและหน้าบ้าน มีการแข่งเรือยาวเพื่อความสนุกสนานและเพื่อความสามัคคี

➤ **งานประเพณีลอยกระทง** เป็นวันสำคัญวันหนึ่งของชาวไทย ตรงกับวันขึ้น 15 ค่ำ เดือน 12 ตามปฏิทินจันทรคติไทย ตามปฏิทินจันทรคติล้านนา มักจะตกอยู่ในราวเดือนพฤศจิกายน ตามปฏิทินสุริยคติ ประเพณีนี้กำหนดขึ้นเพื่อเป็นการสะเดาะเคราะห์และขอขมาต่อพระแม่คงคา บางหลักฐานเชื่อว่าเป็นการบูชารอยพระพุทธบาทที่ริมฝั่งแม่น้ำนัมตามหานที และบางหลักฐานก็ว่าเป็นการบูชาพระอุปคุตอรหันต์หรือพระมหาสาวก สำหรับประเทศไทยประเพณีลอยกระทงได้กำหนดจัดในทุกพื้นที่ทั่วประเทศ โดยเฉพาะอย่างยิ่งบริเวณที่ติดกับแม่น้ำ ลำคลอง หรือ แหล่งน้ำต่าง ๆ ซึ่งแต่ละพื้นที่ก็จะมีเอกลักษณ์ที่น่าสนใจแตกต่างกันไป กิจกรรมที่สำคัญ ได้แก่ การประกวดกระทง และการแสดงมหรสพต่าง ๆ

➤ **ประเพณีบุญมหาชาติหรือบุญผะเหวด** (บุญพระเวสสันดรหรือบุญมหาชาติ) คำนี้ออกเสียงว่า ผะเหวด เป็นสำเนียงของชาวอีสานที่มาจากคำว่า พระเวส ซึ่งหมายถึงพระเวสสันดร การทำบุญผะเหวด เป็นการทำบุญและฟังเทศน์เรื่องพระเวสสันดรชาดก หรือเทศน์มหาชาติ ซึ่งมีจำนวน 13 กัณฑ์ ทั้งนี้เพื่อเป็นการรำลึกถึงพระเวสสันดร ผู้ซึ่งบำเพ็ญบารมีอันยิ่งใหญ่ด้วยการให้ทานหรือทานบารมีในชาติสุดท้ายก่อนที่จะมาเสวยชาติและตรัสรู้เป็นพระพุทธเจ้า บุญพระเวสเป็นงานบุญที่ยิ่งใหญ่ของชาวอีสาน นิยมทำกันทุกหมู่บ้าน ด้วยความเชื่อว่าหากได้ฟังเทศน์มหาชาติทั้ง 13 กัณฑ์จบภายในวันเดียว อาานิสงส์จะดลบันดาลให้ไปเกิดในศาสนาของพระศรีอาริยมตไตรย ซึ่งเป็นยุคแห่งความสุข ความสมบูรณ์ตามพุทธคติที่มีมาแต่ครั้งพุทธกาล ในช่วงเดือน กุมภภาพันธุ์- มีนาคม ของทุกปี ทุกครัวเรือนในหมู่บ้านมีส่วนร่วมและหมู่บ้านใกล้เคียง เช่น ฟังเทศน์มหาชาติ

➤ **งานประเพณีสงกรานต์ (บุญสงกรานต์)** เป็นการทำบุญวันขึ้นปีใหม่ของไทยแต่โบราณ นิยมทำในเดือนห้าเริ่มตั้งแต่วันที่ 13 เมษายนถึงวันที่ 15 เมษายน คำว่า สงกรานต์ เป็นคำสันสกฤต แปลว่า ผ่านหรือเคลื่อนย้ายเข้าไปในที่นี้หมายถึง พระอาทิตย์ผ่านหรือเคลื่อนย้ายเข้าไปในจักรราศีหนึ่งเป็นเดือนที่เริ่มต้นปีใหม่ การทำบุญสงกรานต์จะมีพิธีสงกรานต์พระพุทธรูป พระสงฆ์ ผู้ใหญ่ กิจกรรมที่สำคัญ ได้แก่ การจัดขบวนแห่ การสงกรานต์น้ำ การรดน้ำดำหัวผู้สูงอายุ ประวัติ บุญข้าวประดับดิน ประเพณีบุญเดือนเก้าของชาวอีสาน

➤ **ประเพณีบุญข้าวประดับดิน** บุญเดือนเก้า เป็นอีกหนึ่งประเพณีที่สืบทอดกันมาในภาคอีสาน โดยบุญข้าวประดับดิน เป็นงานประเพณีที่ถูกจัดขึ้นในวันแรม 14 ค่ำ เดือนเก้า ของทุก ๆ ปี ทั้งนี้ในการทำบุญข้าวประดับดินนั้น ชาวบ้านจะนำข้าวปลา อาหาร คาวหวาน ผลไม้หมาก พลู บุหรี่ มาห่อด้วยใบตอง และทำเป็นห่อเล็ก ๆ ก่อนจะนำไปวางตามโคนต้นไม้ใหญ่หรือตาม

พื้นดินบริเวณรอบ ๆ เจดีย์ หรือโบสถ์ โดยการทำบุญข้าวประดับดินนี้ ชาวบ้านเชื่อว่า เป็นการทำบุญเพื่ออุทิศส่วนกุศลให้แก่ผู้ล่วงลับไปแล้ว รวมถึงอุทิศส่วนกุศลให้กับสัตว์นรก หรือเปรต

นอกจากนี้ บุญข้าวประดับดิน ยังถือว่าเป็นการให้ทานแก่ผู้ยากไร้รวมทั้งสัตว์ที่ไม่มีเจ้าของ ที่ต้องหิว อุดมมือกินเมื่อมาตลอดทั้งปีอีกด้วย เพราะการที่ตั้งอาหารไว้ที่พื้นทำให้สัตว์เหล่านั้นสามารถเข้ามากินอาหารได้อย่างเต็มที่



พิธีกรรมบุญข้าวประดับดิน มีดังนี้

1. วันแรม 13 ค่ำ เดือน 9 ชาวบ้านจะเตรียมข้าวต้ม ขนม อาหารคาวหวาน หมาก พลู และบุหรีไว้ 4 ส่วน ส่วนหนึ่งเลี้ยงดูกันภายในครอบครัว ส่วนที่สองแจกให้ญาติพี่น้อง ส่วนที่สามอุทิศให้ญาติที่ตายไปแล้ว และส่วนที่นำไปถวายพระสงฆ์

ในส่วนที่สาม ญาติโยมจะห่อข้าวน้อย ซึ่งมีวิธีการห่อคือ ใช้ใบตองห่อขนาดเท่าฝ่ามือ ส่วนความยาวนั้นให้ยาวสุดซีกของใบตอง

2. วันแรม 14 ค่ำ เดือน 9 ชาวบ้านจะไปวัดตั้งแต่เวลาตี 4 เพื่อนำสิ่งของที่เตรียมไว้จัดใส่กระทง หรือเย็บเป็นห่อเหมือนข้าวสากไปวางอุทิศส่วนกุศลตามที่ต่าง ๆ ซึ่งการวางแบบนี้ เรียกว่า การวางห่อข้าวน้อย แต่หากเป็นการนำไปวางในวัด จะเรียกว่า การยาย (วางเป็นระยะ ๆ) ห่อข้าวน้อย ซึ่งเวลานำไปวางจะพากันไปทำอย่างเงียบ ๆ ไม่มีการตีฆ้อง ตีกลองแต่อย่างใด

3. หลังจากวางเสร็จแล้ว ชาวบ้านจะกลับบ้านเพื่อเตรียมอาหารทำบุญที่วัดอีกทีหนึ่งในตอนเช้า เมื่อพระสงฆ์ฉันเช้าเสร็จก็จะเทศน์ฉลองบุญข้าวประดับดิน ต่อจากนั้น ชาวบ้านจะนำปัจจัยไทยทานถวายแด่พระสงฆ์ เมื่อพระสงฆ์ให้พรเสร็จ ชาวบ้านที่มาทำบุญก็จะกรวดน้ำ อุทิศส่วนกุศลไปให้ญาติผู้ล่วงลับไปแล้วทุก ๆ คน

สำหรับอาหารคาวหวานที่ใส่ห่อในการทำบุญข้าวประดับดิน อาจมีดังนี้

1. ข้าวเหนียวที่นึ่งสุกแล้วปั้นเป็นก้อนเล็กๆ ขนาดเท่าหัวแม่มือ 1 ก้อน
2. เนื้อปลา เนื้อไก่ หมู และใส่ลงไปเล็กน้อย ถือว่าเป็นอาหารคาว
3. ก๋วย น้อยหน้า ฝรั่ง มะละกอ มันแกว อ้อย มะละกอสุก หรือขนมหวานอื่น ๆ ลงไป (ถือเป็นอาหารหวาน)
4. หมากหนึ่งคำ บุหรี่หนึ่งมวน เมียงหนึ่งคำ

➤ การทำบุญข้าวสาก

นิยมทำในวันขึ้น 15 ค่ำ เดือน 10 เป็นประจำทุกปี ที่เรียกว่า “บุญข้าวสาก” เนื่องจากเมื่อจัดทำข้าวปลาอาหาร และเครื่องไทยทานต่าง ๆ อุทิศให้ ผู้ล่วงลับไปแล้ว จะทำสากหรือสลาก มีค่าอุทิศส่วนกุศลใส่กระตาดขันทกชื่อ ผู้มีจิตศรัทธาบริจาค และความประสงค์ว่าจะบริจาคทานให้แก่ผู้ใด โดยบอกชื่อผู้ที่จะ มารับส่วนกุศลด้วย บุญข้าวสากหรือสลาก เป็นการทำบุญอย่างหนึ่งของประเพณีสิบสองเดือน หรือ “ฮิตสิบสอง” (ฮิต มาจากคำว่า จาริต ฮิตสิบสอง คือ จาริตประเพณีสิบสองเดือน) ของชาวอีสาน โดยมีจุดประสงค์สำคัญ เพื่อมุ่งอุทิศส่วนกุศลให้ญาติสนิท เช่น ปู่ ย่า ตา ยาย บิดา มารดา สามี ภรรยา พี่น้องที่ถึงแก่กรรมไปแล้ว และอาจอุทิศให้ เปรตทั่วไปด้วย ก่อนถึงกำหนดวันทำบุญข้าวสาก คือ ราววันขึ้น 13 – 14 ค่ำ เดือนสิบ ชาวบ้าน จะเตรียมอาหารชนิดต่าง ๆ มีทั้งข้าว เนื้อ ปลา ข้าวเม่า ข้าวพอง ข้าวตอก ขนม และอาหารคาวหวานอื่น ตลอดจนผลไม้ต่าง ๆ ไว้สำหรับทำบุญสำหรับข้าวเม่า ข้าวพอง และข้าวตอกนั้น จะคลุกเข้ากันโดยใส่น้ำอ้อย น้ำตาล ถั่ว งา มะพร้าว ให้เป็นข้าวสาก (ข้าวกระยาสาร) แต่บางท้องถิ่นไม่นำข้าวเม่า ข้าวพอง และข้าวตอก มาคลุกเข้าด้วยกัน คงแยกไปทำบุญเป็นอย่าง ๆ เมื่อเตรียมสิ่งของทำบุญเรียบร้อยแล้ว ชาวบ้านจะเอาข้าวปลาอาหารที่มีอยู่ ไปส่งญาติพี่น้องและผู้รักใคร่นับถือ อาจส่งก่อนวันทำบุญหรือส่งในวันทำบุญเลยก็ได้ สิ่งของเหล่านี้มักแลกเปลี่ยนกัน ไปมา ระหว่างญาติพี่น้องและเพื่อนบ้านที่อยู่ใกล้เคียง ถือว่าเป็นการได้บุญ

เมื่อถึงวันขึ้น 15 ค่ำ เดือนสิบ ตอนเช้า ชาวบ้าน จะพากันนำอาหารคาวหวานต่าง ๆ ไปทำบุญตักบาตร ที่วัด โดยพร้อมเพรียงกัน และถวายทานอุทิศส่วนกุศล ให้ญาติมิตรผู้ล่วงลับไปแล้วตอนสาย ชาวบ้านจะนำข้าวปลาอาหารที่เตรียมไว้ เป็นข้าวสาก ไปวัดอีกครั้งหนึ่ง เอาอาหารต่าง ๆ จัดเป็นสำหรับหรือชุดสำหรับถวายทาน หรือถวายเป็นสลากภัต โดยจัดใส่ภาชนะต่าง ๆ แล้วแต่ความนิยมของแต่ละท้องถิ่น บางแห่งจัดใส่ถ้วยหรือบางแห่งใช้ทำ เป็นห่อทำเป็นกระทงด้วยใบตองกล้วย หรือกระตาด แต่ละบ้านจะจัดทำสักก็ชุดก็ได้ตามศรัทธา ก่อนที่จะถวาย ข้าวสากแต่พระภิกษุสามเณร จะกล่าวคำถวายข้าวสาก หรือสลากภัตพร้อมกันเมื่อเสร็จพิธีถวายข้าวสากแล้ว ชาวบ้านที่ไปร่วมพิธี ยังนิยมเอาชะลอมหรือห่อข้าวสากไปวางไว้ตามที่ตั้งต่าง ๆ ในบริเวณวัด พร้อมจุดเทียนและบอกกล่าวให้ญาติ หรือเปรตผู้ล่วงลับไปแล้วมารับเอาอาหารต่าง ๆ ที่วางไว้ และขอให้มารับส่วนกุศลที่ทำบุญอุทิศไปให้ด้วย (ผู้จัดทำ ก็เคยทำสมัยเป็นเด็กกับมารดา)

7.3 ภูมิปัญญาท้องถิ่น ภาษาท้องถิ่น

ภาษาท้องถิ่น คือ ภาษาอีสาน
ภูมิปัญญาท้องถิ่น คือ ทอเสื่อ สานกระติบข้าว สานลอบ สุ่มและกระเป๋ียน



7.4 สินค้าพื้นเมืองและของที่ระลึก

สินค้าพื้นเมือง ได้แก่

1. จักรสาน
2. ทอเสื่อ

ของที่ระลึก ได้แก่

1. หมอน
2. พวงกุญแจ
3. กระเป๋าผ้า
4. กระเป๋าเงิน
5. เข็มกลัด
6. เสื่อ

8. ทรัพยากรธรรมชาติ

8.1 น้ำ

➤ แหล่งน้ำธรรมชาติ

- ลำน้ำ,ลำห้วย 3 สาย
 1. ห้วยหนองขวาง บ้านหาดคำน้อย หมู่ 3
 2. ลำห้วยดอนตัว
 3. ห้วยลาดควายห้วย บ้านจอมเสด็จน้อย หมู่ 15

- บึง,หนองอื่น ๆ 11 แห่ง
 1. หนองไต้ บ้านหาดคำ หมู่ 2
 2. หนองดินจี่ บ้านหาดคำน้อย หมู่ 3
 3. หนองขวาง บ้านบอน หมู่ 4
 4. หนองข้างน้ำ
 5. หนองวังอ่าง บ้านเหล่า หมู่ 6
 6. หนองโตน
 7. หนองวังกระจับ บ้านฝ้าย หมู่ 7
 8. หนองฝือ
 9. หนองสระพัง
 10. หนองบ่อพุ บ้านดอนซุด หมู่ 8

11. หนองน้ำขุน

➤ แหล่งน้ำที่สร้างขึ้น

- ฝาย 4 แห่ง
- บ่อน้ำตื้น 6 แห่ง
- บ่อโยก 21 แห่ง
- ถังเก็บน้ำ 4 แห่ง
- บ่อกรมทรัพยากรธรณีวิทยา 1 แห่ง
- สถานีสูบน้ำด้วยไฟฟ้า 3 สถานี

แบบรายงานผลการสำรวจข้อมูลแหล่งน้ำปิดตัวไปที่อยู่ในความรับผิดชอบของหน่วยงาน

ลำดับที่	ชื่อแหล่งน้ำ	สถานที่ (ที่ตั้งของแหล่งน้ำ)	ขนาดพื้นที่ (ไร่)	หมายเหตุ
1	หนองไต้	บ้านหาดคำ หมู่ 2	15	
2	ห้วยหนองขวาง	บ้านหาดคำน้อย หมู่ 3	15.62	
3	หนองดินจี่		15.62	
4	หนองขวาง	บ้านบอน หมู่ 4	8.59	
5	หนองข้างน้ำ		6.88	
6	หนองวังอ่าง	บ้านเหล่า หมู่ 6	90	
7	หนองโดน		11	
8	ลำห้วยดอนดี		7.5	
9	หนองวังกระจับ	บ้านฝ้าย หมู่ 7	30	
10	หนองผือ		11.69	
11	หนองสระพัง		6.09	
12	หนองบ่อพุ	บ้านดอนซุด หมู่ 8	15	
13	หนองน้ำขุน		3.75	
14	ห้วยลัดควายห้วย	บ้านจอมเสด็จน้อย หมู่ 15	7.5	

8.2 ป่าไม้

ลักษณะของทรัพยากรป่าไม้ ในเขตพื้นที่ตำบลหาดคำ ส่วนใหญ่เป็นพื้นที่ป่าขนาดเล็กที่ดูแลและรักษาโดยประชาชนในพื้นที่ เพื่อใช้ประโยชน์ในการหาของป่าและอาหารตามธรรมชาติ มีพื้นที่ในพื้นที่ บ้านเหล่า หมู่ 6 จำนวน 40 ไร่ บ้านบอน หมู่ 4 จำนวน 4 ไร่

8.3 ภูเขา

ลักษณะภูมิประเทศในเขตพื้นที่ของเทศบาลตำบลหาดคำเป็นพื้นที่ราบไม่มีภูเขา

8.4 ทรัพยากรธรรมชาติที่สำคัญของ

ทรัพยากรธรรมชาติที่สำคัญในพื้นที่รับผิดชอบเทศบาลตำบลหาดคำ ไม่มี

9. อื่นๆ

โครงสร้างและอัตรากำลังในการบริหารงานขององค์กรปกครองส่วนท้องถิ่น

1) โครงสร้าง

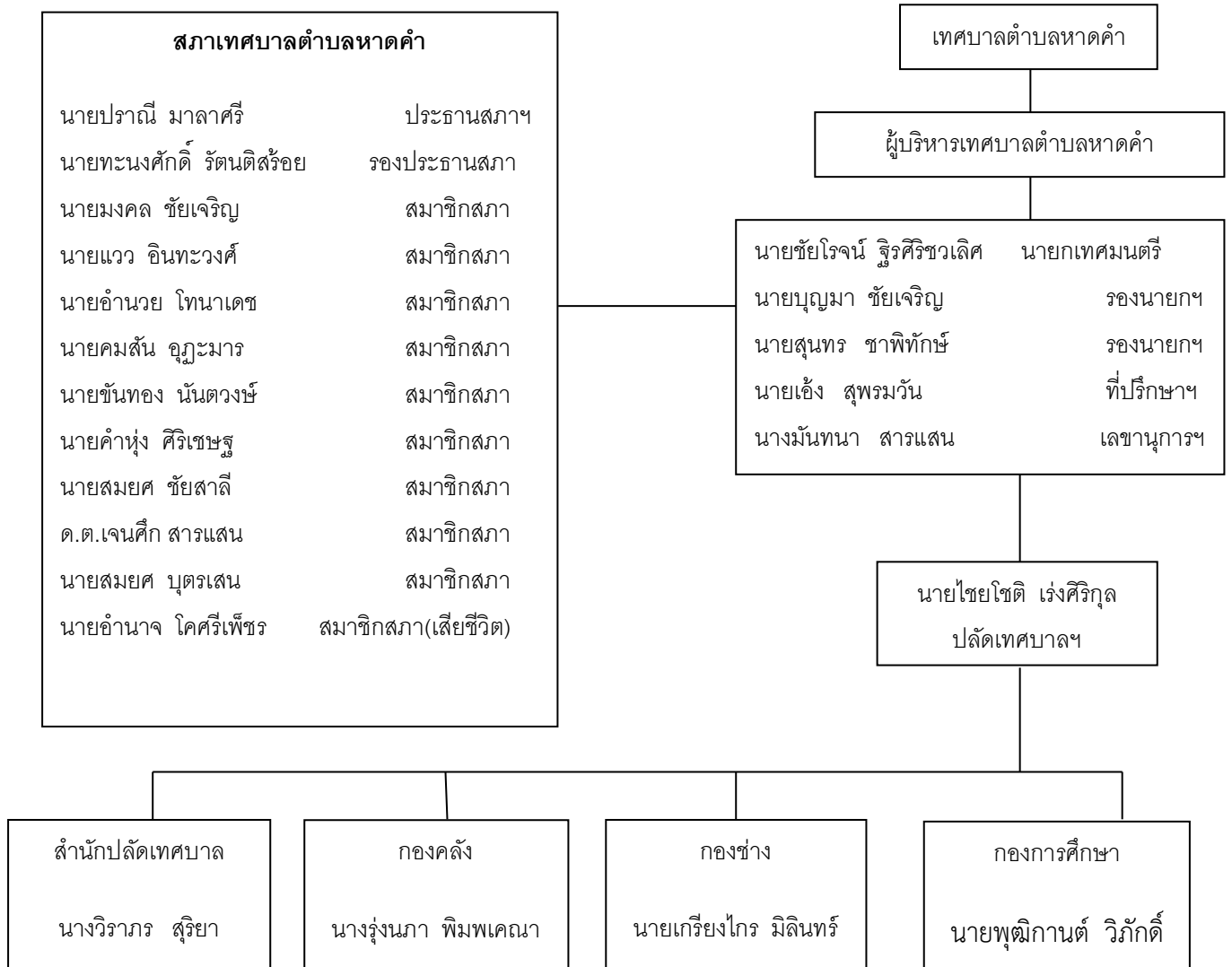

2) อัตรากำลัง

ก. พนักงานสามัญ มีพนักงานเทศบาลสามัญ ดังนี้

สำนักปลัดเทศบาล

1. นายไชยโชติ เร่งศิริกุล	ปลัดเทศบาล (นักบริหารงานท้องถิ่น)
2. นางวิราภร สุริยา	หัวหน้าสำนักปลัดเทศบาล
3. นางอโนมา นาคมนต์	หัวหน้าฝ่ายอำนวยการ
4. จำเอกประสงค์ รัตนะ	หัวหน้าฝ่ายอำนวยการ
5. จำเอกกรวิษ แสนสุพรรณ	หัวหน้าฝ่ายป้องกันและรักษาความสงบ
6. นางสาวประไพพร ทุมทอง	นักทรัพยากรบุคคล
7. นางนนท์ณภัส วิลาศ	นักจัดการงานทะเบียนและบัตร
8. นางนงลักษณ์ เร่งศิริกุล	เจ้าพนักงานทะเบียน
9. นายสัครินทร์ ชูริดี	นักพัฒนาชุมชน
10. นายกীরติ พลเชื้อ	เจ้าพนักงานพัฒนาชุมชน
11. นางสาวจิตราวลัย พฤติรัตน์	เจ้าพนักงานธุรการ

กองคลัง

12. นางรุ่งนภา พิมพะเคณา	ผู้อำนวยการกองคลัง
13. นางกันยาลักษณ์ พาพิมพ์	นักวิชาการเงินและบัญชี
14. นางนุชนาถ ไหมม่วงค์	นักวิชาการคลัง
15. นายประเสริฐศักดิ์ วรรณรัตน์	เจ้าพนักงานจัดเก็บรายได้

กองช่าง

16. นายเกรียงไกร มิลินทร์	ผู้อำนวยการกองช่าง
17. นายอนิรุทธ์ กิติรัตน์	หัวหน้าฝ่ายโยธา
18. นายโกสินทร์ นิ่งกลาง	หัวหน้าฝ่ายแบบแผนและก่อสร้าง
19. นายอภิชัย โยธะวงษ์	วิศวกรโยธา

กองการศึกษา

20. นายพุดกานต์ วิภักดิ์	นักวิชาการศึกษา
	รักษาการ ผู้อำนวยการกองการศึกษา

ข. พนักงานครูเทศบาล รวมทั้งสิ้น 3 คน ประกอบด้วย

- สังกัดศูนย์พัฒนาเด็กเล็กตำบลหาดคำ จำนวน 1 คน

1. นางอำพร ปัสสาใส ครู คศ.2

- สังกัดศูนย์พัฒนาเด็กเล็กวัดเจริญสมณกิจ จำนวน 2 คน

1. นางพรทิพย์ สุดตะบุตร ครู คศ.2

2. นางชัชฎาพร แสงบัวภา ครู คศ.2

ค. พนักงานจ้างตามภารกิจ จำนวน 14 คน

1. นางวิชรา อธิฐธารัตน์	ผู้ช่วยนักวิเคราะห์นโยบายและแผน
2. น.ส. สาวิตรี ดิสถาฤกษ์ นพคุณ	ผู้ช่วยเจ้าพนักงานธุรการ
3. นายสุภัทรชัย ชัยสาลี	ผู้ช่วยเจ้าพนักงานธุรการ
4. นายประดิษฐ์ อาสนานี	พนักงานขับรถยนต์
5. นายรุแมน ผ่องแผ้ว	พนักงานขับรถยนต์
6. นายอ้วน จันทเพ	พนักงานงานประจำขยะ
7. นายสถาพร ชัยจันทร์	พนักงานประจำรถขยะ
8. น.ส.นิภา ปิตะสุทธิ์	ผู้ช่วยนักวิชาการพัสดุ
9. นางอุลัยวรรณ พิณธวงค์	ผู้ช่วยนักวิชาการจัดเก็บรายได้
10.นางสิริรัตน์ พิณรัตน์	ผู้ดูแลเด็ก
11.นางนิภาพร สิมมาหลวง	ผู้ดูแลเด็ก
12.นางอมรรัตน์ นามเกต	ผู้ดูแลเด็ก
13.นางวารภรณ์ อรรถทัย	ผู้ดูแลเด็ก
14.นางนิรัตติศัย ทะวะรุ่งเรือง	ผู้ดูแลเด็ก

ง. พนักงานจ้างทั่วไป จำนวน 17 คน

1. นายถาวร มาลาศรี	คนงานประจำรถขยะ
2. นายสุรินทร์ ทองแถม	คนงานประจำรถขยะ
3. นายประยงค์ พิมลพร	คนงานประจำรถขยะ
4. นายแรมชัย เคนาอุประ	คนงานประจำรถขยะ
5. นายเดชา ซาพิทักษ์	คนงานประจำรถขยะ
6. นายอมรเทพ วิตะบุตร	คนงานประจำรถขยะ
7. นายสาริน วรรณพรม	คนงานประจำรถขยะ
8. นายวรวิฑู อันทะวงค์	คนงานทั่วไป
9. นายวีระศักดิ์ มาทสุทธิ์	คนงานทั่วไป
10.น.ส.จิตรา ชัยเจริญ	คนงานทั่วไป
11.น.ส.รัญจวน อันทะวงค์	คนงานทั่วไป
12.นายปรีดา กุศล	คนงานทั่วไป
13.นายอำพร ชัยพัฒน์	คนงานทั่วไป
14.น.ส.อรวรรณ พิมลพร	คนงานทั่วไป
15.นายสัญญา พิมลพร	คนงานทั่วไป

16.นางสมพฒ ชั้นภิบาล	แม่บ้าน
17.น.ส.แสงจันทร์ โทนาเดช	แม่บ้าน

อาสาในพื้นที่

● อ.ส.ม.	131	คน
● อาสาปศุสัตว์	13	คน
● อาสาสมัครป้องกันภัยฝ่ายพลเรือน 2 รุ่น	122	คน
● อาสาท้องถิ่นรักษโลก	100	คน

ส่วนที่ 2

ยุทธศาสตร์องค์กรปกครองส่วนท้องถิ่น

ส่วนที่ 2

ยุทธศาสตร์องค์กรปกครองส่วนท้องถิ่น

1. ความสัมพันธ์ระหว่างแผนพัฒนาระดับมหภาค

1.1 แผนยุทธศาสตร์ 20 ปี (พ.ศ. 2560-2579) 6 ด้าน

1. ยุทธศาสตร์ด้านความมั่นคง
2. ยุทธศาสตร์ด้านการสร้างความสามารถในการแข่งขัน
3. ยุทธศาสตร์ด้านการพัฒนาและเสริมสร้างศักยภาพคน
4. ยุทธศาสตร์ด้านการสร้างโอกาสความเสมอภาคและเท่าเทียมกันของสังคม
5. ยุทธศาสตร์ด้านการสร้างการเติบโตบนคุณภาพชีวิตที่เป็นมิตรกับสิ่งแวดล้อม
6. ยุทธศาสตร์ด้านการปรับสมดุลและพัฒนาระบบการบริหารจัดการภาครัฐ

1.2 แผนพัฒนาเศรษฐกิจและสังคมแห่งชาติ ฉบับที่ 12

ยุทธศาสตร์ การพัฒนาเศรษฐกิจและสังคมแห่งชาติ ฉบับที่ 12

- ยุทธศาสตร์ที่ 1 : การเสริมสร้างและพัฒนาศักยภาพทุนมนุษย์
- ยุทธศาสตร์ที่ 2 : การสร้างความเป็นธรรมลดความเหลื่อมล้ำในสังคม
- ยุทธศาสตร์ที่ 3 : การสร้างความเข้มแข็งทางเศรษฐกิจและแข่งขันได้ อย่างยั่งยืน
- ยุทธศาสตร์ที่ 4 : การเติบโตที่เป็นมิตรกับสิ่งแวดล้อมเพื่อการพัฒนา อย่างยั่งยืน
- ยุทธศาสตร์ที่ 5 : การเสริมสร้างความมั่นคงแห่งชาติเพื่อการพัฒนาประเทศ
สู่ความมั่งคั่งและยั่งยืน
- ยุทธศาสตร์ที่ 6 : การบริหารจัดการในภาครัฐ การป้องกันการทุจริต ประพฤติมิชอบและ
ธรรมาภิบาลในสังคมไทย
- ยุทธศาสตร์ที่ 7 : การพัฒนาโครงสร้างพื้นฐาน และระบบโลจิสติกส์
- ยุทธศาสตร์ที่ 8 : การพัฒนาวิทยาศาสตร์ เทคโนโลยี วิจัย และ นวัตกรรม
- ยุทธศาสตร์ที่ 9 : การพัฒนาภาค เมือง และพื้นที่เศรษฐกิจ
- ยุทธศาสตร์ที่ 10 : ความร่วมมือระหว่างประเทศเพื่อการพัฒนา

แผนพัฒนาฯ ฉบับที่ 12 เป็นแผนพัฒนาประเทศในระยะ 5 ปี (พ.ศ. 2560 – 2564) ซึ่งแปลยุทธศาสตร์ชาติระยะ 20 ปี (พ.ศ. 2560 – 2579) สู่การปฏิบัติอย่างเป็นรูปธรรม ดังนั้นทิศทางการพัฒนาของแผนพัฒนาฯ ฉบับที่ 12 จึงมุ่งเตรียมความพร้อม และวางรากฐานในการยกระดับประเทศไทย ให้เป็นประเทศที่พัฒนาแล้ว มีความมั่นคง มั่งคั่ง ยั่งยืน ด้วยการพัฒนาตามปรัชญาของเศรษฐกิจพอเพียง โดยมีกรอบ วิสัยทัศน์และเป้าหมายอนาคตประเทศไทยในปี 2579 ซึ่งกำหนดไว้ในยุทธศาสตร์ชาติระยะ 20 ปี เป็นกรอบที่แผนพัฒนาฯ 12 มุ่งตอบสนองวัตถุประสงค์และเป้าหมายการพัฒนาที่กำหนดภายใต้ระยะเวลา 5 ปี ต่อจากนี้ ไปพิจารณาจากการประเมินสภาพแวดล้อมการพัฒนา

ทั้งจากภายนอกและภายในประเทศ ที่บ่งชี้ถึงจุดแข็งและจุดอ่อนของประเทศ และการสะท้อนถึงโอกาสและความเสี่ยงในการที่จะผลักดันขับเคลื่อนให้การพัฒนาในด้าน ต่าง ๆ บรรลุผลได้ในระยะเวลา 5 ปีแรกของยุทธศาสตร์ชาติระยะ 20 ปี ทั้งนี้ โดยได้คำนึงถึงการต่อยอดให้เกิดผลสัมฤทธิ์อย่างต่อเนื่องภายใต้แผนพัฒนาฉบับต่อไป ดังนั้น การพัฒนาประเทศในระยะแผนพัฒนาฯ ฉบับที่ 12 จึงกำหนดวัตถุประสงค์และเป้าหมายรวมของการพัฒนาได้ ดังนี้

วัตถุประสงค์

1. เพื่อวางรากฐานให้คนไทยเป็นคนที่สมบูรณ์มีคุณธรรมจริยธรรม มีระเบียบวินัย ค่านิยมที่ดี มีจิตสาธารณะ และมีความสุข โดยมีสุขภาพและสุขภาพที่ดี ครอบครัวยุติธรรม ตลอดจนเป็นคนเก่งที่มีทักษะความรู้ความสามารถและพัฒนาตนเองได้ต่อเนื่องตลอดชีวิต
2. เพื่อให้คนไทยมีความมั่นคงทางเศรษฐกิจและสังคม ได้รับความเป็นธรรมในการเข้าถึงทรัพยากรและบริการทางสังคมที่มีคุณภาพ ผู้ด้อยโอกาสได้รับการพัฒนาศักยภาพ รวมทั้งชุมชนมีความเข้มแข็งพึ่งพาตนเองได้
3. เพื่อให้เศรษฐกิจเข้มแข็ง แข่งขันได้ มีเสถียรภาพ และมีความยั่งยืน สร้างความเข้มแข็งของฐานการผลิตและบริการเดิมและขยายฐานใหม่โดยการใช้นวัตกรรมที่เข้มข้นมากขึ้น สร้างความเข้มแข็งของ เศรษฐกิจฐานรากและสร้างความมั่นคงทางพลังงาน อาหาร และน้ำ
4. เพื่อรักษาและฟื้นฟูทรัพยากรธรรมชาติและคุณภาพสิ่งแวดล้อมให้สามารถสนับสนุนการเติบโตที่เป็นมิตรกับสิ่งแวดล้อมและการมีคุณภาพชีวิตที่ดีของประชาชน
5. เพื่อให้การบริหารราชการแผ่นดินมีประสิทธิภาพ โปร่งใส ทันสมัย และมีการทำงานเชิงบูรณาการของภาคีการพัฒนา
6. เพื่อให้มีการกระจายความเจริญไปสู่ภูมิภาค โดยการพัฒนาระดับภาคและเมืองเพื่อรองรับการพัฒนาระดับฐานการผลิตและบริการเดิมและขยายฐานการผลิตและบริการใหม่
7. เพื่อผลักดันให้ประเทศไทยมีความเชื่อมโยง (Connectivity) กับประเทศต่างๆ ทั้งในระดับอนุภูมิภาค ภูมิภาค และนานาชาติ ได้อย่างสมบูรณ์และมีประสิทธิภาพ รวมทั้งให้ประเทศไทยมีบทบาท นำและสร้างสรรค์ในด้านการค้า การบริการ และการลงทุนภายใต้กรอบความร่วมมือต่าง ๆ ทั้งในระดับอนุภูมิภาค ภูมิภาค และโลก

เป้าหมายรวม

เพื่อให้เป็นไปตามวัตถุประสงค์ดังกล่าว ได้กำหนดเป้าหมายร่วมการพัฒนาของแผนพัฒนาฯ ฉบับที่ 12 ประกอบด้วย

1. คนไทยมีคุณลักษณะเป็นคนไทยที่สมบูรณ์มีวินัย มีทัศนคติและพฤติกรรมตามบรรทัดฐานที่ดีของสังคม มีความเป็นพลเมืองตื่นรู้ มีความสามารถในการปรับตัวได้อย่างรู้เท่าทันสถานการณ์ มีความ รับผิดชอบและทำประโยชน์ต่อส่วนรวม มีสุขภาพกายและใจที่ดี มีความเจริญงอกงามทางจิตวิญญาณ มีวิถี ชีวิตที่พอเพียง และมีความเป็นไทย

2. ความเหลื่อมล้ำทางด้านรายได้และความยากจนลดลง เศรษฐกิจฐานรากมีความเข้มแข็ง ประชาชนทุกคนมีโอกาสในการเข้าถึงทรัพยากร การประกอบอาชีพ และบริการทางสังคม ที่มีคุณภาพอย่างทั่วถึง และเป็นธรรม กลุ่มที่มีรายได้ต่ำสุดร้อยละ 40 มีรายได้เพิ่มขึ้น อย่างน้อยร้อยละ 15
3. ระบบเศรษฐกิจมีความเข้มแข็งและแข่งขันได้โครงสร้างเศรษฐกิจปรับสู่เศรษฐกิจฐาน บริการและดิจิทัล มีผู้ประกอบการรุ่นใหม่และเป็นสังคมผู้ประกอบการ ผู้ประกอบการ ขนาดกลางและขนาด เล็กที่เข้มแข็งสามารถใช้นวัตกรรมและเทคโนโลยีดิจิทัลในการ สร้างสรรค์คุณค่าสินค้าและบริการ มีระบบการ ผลิตและให้บริการจากฐานรายได้เดิมที่มี มูลค่าเพิ่มสูงขึ้น และมีการลงทุนในการผลิตและบริการฐานความรู้ ชั้นสูงใหม่ๆ ที่เป็นมิตร กับสิ่งแวดล้อมและชุมชน รวมทั้งกระจายฐานการผลิตและการให้บริการสู่ภูมิภาคเพื่อ ลด ความเหลื่อมล้ำโดยเศรษฐกิจไทยมีเสถียรภาพและมีอัตราการขยายตัวเฉลี่ยร้อยละ 5 ต่อ ปี และมีปัจจัย สนับสนุน อาทิ ระบบโลจิสติกส์ พลังงาน และการลงทุนวิจัยและพัฒนา ที่ เอื้อต่อการขยายตัวของภาคการผลิต และบริการ
4. ทูทางธรรมชาติและคุณภาพสิ่งแวดล้อมสามารถสนับสนุนการเติบโตที่เป็นมิตรกับ สิ่งแวดล้อม มีความมั่นคงทางอาหาร พลังงาน และน้ำ โดยเพิ่มพื้นที่ป่าไม้ให้ได้ร้อยละ 40 ของพื้นที่ ประเทศเพื่อรักษาความสมดุลของระบบนิเวศ ลดการปล่อยก๊าซเรือนกระจกใน ภาคพลังงานและขนส่งไม่น้อย กว่าร้อยละ 7 ภายในปี 2563 เทียบกับการปล่อยใน กรณีปกติ มีปริมาณหรือสัดส่วนของขยะมูลฝอยที่ได้รับ การจัดการอย่างถูกหลักสุขาภิบาล เพิ่มขึ้น และรักษาคุณภาพน้ำและคุณภาพอากาศในพื้นที่วิกฤตให้อยู่ใน เกณฑ์มาตรฐาน
5. มีความมั่นคงในเอกราชและอธิปไตย สังคมปลอดภัย สามัคคี สร้างภาพลักษณ์ดี และเพิ่ม ความเชื่อมั่นของนานาชาติต่อประเทศไทย ความขัดแย้งทางอุดมการณ์และความคิดใน สังคม ลดลง ปัญหา อาชญากรรมลดลง ปริมาณความสูญเสียจากภัยโจรสลัดและการ ลักลอบขนส่งสินค้าและค่านมนุษย์ลดลง มีความพร้อมที่ปกป้องประชาชนจากการก่อการร้าย และภัยพิบัติทางธรรมชาติ ประเทศไทยมีส่วนร่วมในการกำหนดบรรทัดฐานระหว่าง ประเทศ เกิดความ เชื่อมโยงการขนส่ง โลจิสติกส์ ห่วงโซ่มูลค่า เป็นหุ้นส่วนการ พัฒนาที่ สำคัญในอนุภูมิภาค ภูมิภาค และโลก และอัตราการเติบโตของมูลค่าการลงทุนและการ ส่งออกของ ไทยในอนุภูมิภาค ภูมิภาค และอาเซียนสูงขึ้น
6. มีระบบบริหารจัดการภาครัฐที่มีประสิทธิภาพ ทันสมัย โปร่งใส ตรวจสอบได้ กระจาย อำนาจและมีส่วนร่วมจากประชาชน บทบาทภาครัฐในการให้บริการซึ่งภาคเอกชน ดำเนินการแทนได้ดีกว่า ลดลง เพิ่มการใช้ระบบ ดิจิทัลในการให้บริการ ปัญหาคอร์รัปชัน ลดลง และการบริหารจัดการขององค์กร ปกครองส่วนท้องถิ่นมีอิสระมากขึ้น โดยอันดับ ประสิทธิภาพภาครัฐที่จัดทำโดยสถาบันการศึกษานานาชาติและ อันดับความยากง่ายใน การประกอบธุรกิจในประเทศดีขึ้น การใช้จ่ายภาครัฐและระบบงบประมาณมี ประสิทธิภาพ

สูง ฐานภาษีกว้างขึ้น และดัชนีภาพลักษณ์คอร์รัปชันดีขึ้น รวมถึงมีบุคลากรภาครัฐที่มีความรู้ ความสามารถและปรับตัวได้ทันกับยุคดิจิทัลเพิ่มขึ้น

1.3 แผนพัฒนาจังหวัด

จากการวิเคราะห์/ประเมินศักยภาพสภาวะแวดล้อมภายในและสภาวะแวดล้อมภายนอกของจังหวัดหนองคาย ข้อมูลตัวชี้วัดที่สำนักงานคณะกรรมการพัฒนาเศรษฐกิจและสังคมแห่งชาติ กำหนด ข้อมูลระดับการพัฒนาจังหวัดของกระทรวงมหาดไทยและข้อมูลอื่น ๆ ที่เกี่ยวข้อง จังหวัดหนองคายได้กำหนดกรอบทิศทางการพัฒนาจังหวัดตามแผนพัฒนาจังหวัด พ.ศ. 2561-2565 ดังนี้

วิสัยทัศน์

หนองคาย “เกษตรอุตสาหกรรมวัฒนธรรมรุ่งเรือง เมืองท่องเที่ยวลุ่มน้ำโขง”

พันธกิจ

1. สร้างมูลค่าเพิ่มให้กับผลผลิตทางการเกษตรโดยให้ความเชื่อมโยงกับระบบอุตสาหกรรมและการค้า
2. ส่งเสริม สนับสนุนการนวัตกรรมการ เทคโนโลยีการผลิตมาใช้ในภาคเกษตร อุตสาหกรรม และท่องเที่ยว
3. พัฒนาแหล่งท่องเที่ยวให้ได้มาตรฐาน และเชื่อมโยงกับการเกษตรและวัฒนธรรมลุ่มน้ำโขง

เป้าประสงค์รวม

เพิ่มรายได้จากภาคเกษตร อุตสาหกรรม การท่องเที่ยว และการค้า

ตัวชี้วัดและค่าเป้าหมายรวม

1. มูลค่าผลิตภัณฑ์มวลรวม (GPP) ภาคเกษตรเพิ่มขึ้นร้อยละ 8
2. รายได้จากการท่องเที่ยว เพิ่มขึ้นร้อยละ 5
3. มูลค่าผลิตภัณฑ์มวลรวมภาคอุตสาหกรรม เพิ่มขึ้นร้อยละ 5

ค่านิยม

หนองคายเมืองสะอาด สะอาด ปลอดภัย มั่นใจ น่าอยู่

ประเด็นยุทธศาสตร์

(1) ยุทธศาสตร์

ยุทธศาสตร์ที่ 1 : ส่งเสริมการเกษตรยั่งยืน

ยุทธศาสตร์ที่ 2 : ยกระดับมาตรฐาน การผลิต การค้า การลงทุน การท่องเที่ยวและ การบริการมุ่งสู่ประชาคมอาเซียน

ยุทธศาสตร์ที่ 3 : เสริมสร้างความมั่นคงเพื่อสังคมสงบสุข

ยุทธศาสตร์ที่ 4 : พัฒนาคมน ชุมชน สังคมและสิ่งแวดล้อมให้เป็นเมืองน่าอยู่

ยุทธศาสตร์ที่ 5 : พัฒนาระบบการให้บริการประชาชนสู่มาตรฐานสากล

(2) จุดยืนทางยุทธศาสตร์ (Positioning)

(1) ส่งเสริมเกษตรยั่งยืน

(2) ส่งเสริมการท่องเที่ยว

(3) ส่งเสริมการค้าชายแดน การลงทุน ทั้งในประเทศและระหว่างประเทศ

กลยุทธ์ตามประเด็นยุทธศาสตร์

ยุทธศาสตร์ที่ 1 : ส่งเสริมการเกษตรยั่งยืน

กลยุทธ์ที่ 1 : เพิ่มประสิทธิภาพการผลิต การจัดการตลาดสินค้าเกษตร และพัฒนาโครงสร้างพื้นฐานด้านการเกษตร

กลยุทธ์ที่ 2 : พัฒนาศักยภาพเกษตรกรและสถาบันเกษตรกรให้มีความเข้มแข็ง

ยุทธศาสตร์ที่ 2 : ยกระดับมาตรฐาน การผลิต การค้า การลงทุน การท่องเที่ยว และการบริการ มุ่งสู่ประชาคมอาเซียน

กลยุทธ์ที่ 1 : พัฒนาระบบโลจิสติกส์เชื่อมโยงพื้นที่เศรษฐกิจการค้า การลงทุน การท่องเที่ยวและการบริการ

กลยุทธ์ที่ 2 : พัฒนาและยกระดับมาตรฐานการท่องเที่ยว

กลยุทธ์ที่ 3 : พัฒนาและยกระดับมาตรฐานสินค้า OTOP

กลยุทธ์ที่ 4 : สร้างความร่วมมือด้านการค้า การลงทุน และการท่องเที่ยวภายใน และระหว่างประเทศ

ยุทธศาสตร์ที่ 3 : เสริมสร้างความมั่นคงเพื่อสังคมสงบสุข

กลยุทธ์ที่ 1 : เพิ่มประสิทธิภาพในการป้องกันและปราบปรามภัยคุกคามด้านความมั่นคง

กลยุทธ์ที่ 2 : การจัดการความมั่นคงพื้นที่ชายแดน

กลยุทธ์ที่ 3 : การเสริมสร้างความสัมพันธ์อันดีกับประเทศเพื่อนบ้าน

ยุทธศาสตร์ที่ 4 : พัฒนาคมน ชุมชน สังคม และสิ่งแวดล้อมให้เป็นเมืองน่าอยู่

กลยุทธ์ที่ 1 : พัฒนาคุณภาพชีวิตด้านสังคม สาธารณสุข และการศึกษา

กลยุทธ์ที่ 2 : ส่งเสริมอนุรักษ์ฟื้นฟูทรัพยากรธรรมชาติและสิ่งแวดล้อม

ยุทธศาสตร์ที่ 5 : พัฒนาระบบการให้บริการประชาชนสู่มาตรฐานสากล

กลยุทธ์ที่ 1 : การเสริมสร้างการบริหารจัดการบ้านเมืองที่ดี

1.4 แผนพัฒนาองค์การบริหารส่วนจังหวัดหนองคาย

วิสัยทัศน์

“ท่องเที่ยวปลอดภัย ใส่ใจภูมิทัศน์ พัฒนาอาชีพ การศึกษา เลือค่าศิลปวัฒนธรรม”

ยุทธศาสตร์

ยุทธศาสตร์ ที่ 1 : ยกระดับมาตรฐานด้านโครงสร้างพื้นฐาน เชื่อมโยงพื้นที่เศรษฐกิจ และแหล่งท่องเที่ยว

แนวทางการพัฒนาที่ 1 : พัฒนาโครงสร้างพื้นฐาน ในพื้นที่เขตเศรษฐกิจและแหล่งท่องเที่ยว

แนวทางการพัฒนาที่ 2 : สนับสนุนการบริหารจัดการในเชิงบูรณาการกับหน่วยงานอื่นในการพัฒนาพื้นที่เขตเศรษฐกิจและแหล่งท่องเที่ยว

แนวทางการพัฒนาที่ 3 : การบริหารจัดการแบบมีส่วนร่วมกับหน่วยงานอื่น

ยุทธศาสตร์ ที่ 2 : อนุรักษ์ทรัพยากรธรรมชาติและสิ่งแวดล้อม

แนวทางการพัฒนาที่ 1 : พัฒนาและรักษาระบบนิเวศน์ ที่ปลอดภัยต่อสุขภาพของประชาชน

แนวทางการพัฒนาที่ 2 : ส่งเสริมและพัฒนาระบบการจัดการขยะ สิ่งปฏิกูลและมลพิษที่อาจเป็นอันตรายต่อประชาชน

แนวทางการพัฒนาที่ 3 : สนับสนุนและบูรณาการความร่วมมือระหว่างภาครัฐ เอกชน และประชาชนในการอนุรักษ์และดูแลสิ่งแวดล้อม

ยุทธศาสตร์ ที่ 3 : ส่งเสริมการศึกษา กีฬา การท่องเที่ยว ศิลปวัฒนธรรมท้องถิ่น

แนวทางการพัฒนาที่ 1 : ส่งเสริมและพัฒนาระบบการศึกษาให้มีคุณภาพและมีเทคโนโลยีในการเรียนการสอนที่ทันสมัย ส่งผลต่อผู้เรียนให้มีพัฒนาการและผลการเรียนมีผลสัมฤทธิ์ที่ดี

แนวทางการพัฒนาที่ 2 : ส่งเสริมและพัฒนาการกีฬา ให้มีคุณภาพและมีเทคโนโลยีในการเรียนการฝึกสอนที่ทันสมัยส่งผลต่อการพัฒนาด้านกีฬาให้มีพัฒนาการที่ดี

แนวทางการพัฒนาที่ 3 : ส่งเสริมและพัฒนาการท่องเที่ยวที่มีคุณภาพและมีอัตลักษณ์ของจังหวัดที่ส่งผลต่อเศรษฐกิจและรายได้ของประชาชน โดยยังคงรักษาระบบนิเวศน์และมีความปลอดภัยต่อความเป็นอยู่ของประชาชน

แนวทางการพัฒนาที่ 4 : ส่งเสริมและพัฒนาศิลปวัฒนธรรมของจังหวัด ให้เชื่อมโยงกับการท่องเที่ยวและส่งเสริมให้เกิดการเรียนรู้สืบทอดในเชิงอนุรักษ์ เพื่อรักษาไว้ซึ่งขนบธรรมเนียมประเพณี และวัฒนธรรมของท้องถิ่นที่ดั้งเดิม

แนวทางการพัฒนาที่ 5 : ส่งเสริมสนับสนุนกิจกรรมศาสนา ศิลปวัฒนธรรม จารีตประเพณีและภูมิปัญญาท้องถิ่น

ยุทธศาสตร์ 4 : พัฒนาคมนาคม สาธารณสุข เศรษฐกิจชุมชน เพื่อลดความเหลื่อมล้ำ

แนวทางการพัฒนาที่ 1 : ส่งเสริม พัฒนา และบูรณาการความร่วมมือในการพัฒนาคมนาคม สาธารณสุข เศรษฐกิจชุมชน เพื่อให้ประชาชนมีคุณภาพชีวิตที่ดี

ยุทธศาสตร์ 5 : เสริมสร้างความมั่นคง เพื่อสังคมสงบสุข

แนวทางการพัฒนาที่ 1 : ส่งเสริม พัฒนา และบูรณาการความร่วมมือเพื่อเสริมสร้างความมั่นคงเพื่อสังคมสงบสุข เพื่อให้ประชาชนมีคุณภาพชีวิตที่ดี

ยุทธศาสตร์ 6 : พัฒนาระบบการให้บริการประชาชนและการบริหารจัดการภายในองค์กร

แนวทางการพัฒนาที่ 1 : ส่งเสริม พัฒนาระบบการให้บริการประชาชนและการบริหารจัดการภายในองค์กรให้เป็นไปตามกรอบแนวทางและหลักการว่าด้วยการบริหารกิจการบ้านเมืองที่ดี

พันธกิจ

1. พัฒนาระบบโครงสร้างพื้นฐานเชื่อมโยงพื้นที่เศรษฐกิจและแหล่งท่องเที่ยว
2. การจัดการและอนุรักษ์ทรัพยากรธรรมชาติและสิ่งแวดล้อม
3. ส่งเสริม สนับสนุน การศึกษา การกีฬาให้ได้มาตรฐานสู่สากลการท่องเที่ยวและการกีฬาให้ได้มาตรฐาน
4. พัฒนาเศรษฐกิจชุมชน เพื่อคุณภาพชีวิตที่ดีของประชาชน
5. พัฒนาจังหวัดหนองคายให้เป็นแหล่งศิลปวัฒนธรรมและเมืองท่องเที่ยวลุ่มน้ำโขง
6. พัฒนาด้านการเมืองการปกครองในระบอบประชาธิปไตย อันมีพระมหากษัตริย์ทรงเป็นประมุขและเสริมสร้างความมั่นคง เพื่อสังคมสงบสุขและประชาชนมีความเป็นอยู่ที่ดี

เป้าประสงค์

1. ชุมชนมีความเข้มแข็ง ประชาชนมีคุณภาพ ชีวิตที่ดี
2. ส่งเสริมการท่องเที่ยวและบริการ
3. ส่งเสริมการเกษตรและอุตสาหกรรม

ตัวชี้วัดและค่าเป้าหมายรวม

1. มูลค่าผลิตภัณฑ์มวลรวม (GPP) ภาคการเกษตรเพิ่มขึ้นร้อยละ 8
2. รายได้จากการท่องเที่ยวเพิ่มขึ้นร้อยละ 5

จุดยืนทางยุทธศาสตร์

1. ส่งเสริมการเกษตร
2. ส่งเสริมการท่องเที่ยว
3. ก่อสร้าง/ปรับปรุงถนนเส้นทางจราจรให้ได้มาตรฐาน

2. ยุทธศาสตร์การพัฒนาและแนวทางการพัฒนาของเทศบาลตำบลหาดคำ

2.1 วิสัยทัศน์

“ตามแนวปรัชญาเศรษฐกิจพอเพียง ส่งเสริมเกษตรหลากหลาย
วัฒนธรรมยั่งยืน องค์กรบริหารจัดการที่ดี”

2.2 ยุทธศาสตร์

1. ยุทธศาสตร์การพัฒนาด้านโครงสร้างพื้นฐาน
2. ยุทธศาสตร์การพัฒนาด้านการศึกษา ศาสนา และวัฒนธรรม
3. ยุทธศาสตร์การพัฒนาด้านคุณภาพชีวิต
4. ยุทธศาสตร์การพัฒนาด้านสิ่งแวดล้อม ทรัพยากรธรรมชาติและการท่องเที่ยว
เชิงอนุรักษ์
5. ยุทธศาสตร์การพัฒนาด้านการบริหารจัดการ

2.3 เป้าประสงค์

เป้าประสงค์การพัฒนาเทศบาลตำบลหาดคำ

1. ส่งเสริมสนับสนุนด้านการศึกษาของเด็กนักเรียนให้ได้มาตรฐาน
2. ส่งเสริมความเข้มแข็งของชุมชน โดยการมีส่วนร่วมของประชาชนในทุก ๆ ด้าน
3. ส่งเสริมอาชีพ ยกระดับรายได้ให้แก่ประชาชนและส่งเสริมภูมิปัญญาชาวบ้าน
4. ส่งเสริมกิจกรรมนันทนาการ และสืบสานศิลปวัฒนธรรม
5. ลดภาวะ การขาดแคลนน้ำเพื่ออุปโภคและบริโภคเพื่อการเกษตร
6. ส่งเสริม พัฒนา พื้นฟู อนุรักษ์ ทรัพยากรธรรมชาติและสิ่งแวดล้อม
7. การส่งเสริม และพัฒนาระบบการบริหารจัดการบ้านเมืองที่ดีและตามหลัก
ธรรมาภิบาล
8. ปรับปรุงและพัฒนาระบบบริการสาธารณะ ระบบสาธารณสุข โภค และโครงสร้าง
พื้นฐาน
9. สร้างเสริมสุขภาพอนามัยที่ดีและส่งเสริมการ
พัฒนาคุณภาพการให้บริการสาธารณสุข

2.4 ค่าเป้าหมาย

คุณภาพชีวิตที่ดี มีรายได้เพิ่มและการคมนาคมสะดวก

2.5 ตัวชี้วัด

1. รายได้ จากการประกอบอาชีพ เพิ่มขึ้นร้อยละ 5 จากการได้การส่งเสริมอาชีพ
2. การคมนาคมสะดวก เพิ่มขึ้นร้อยละ 80 จากความพึงพอใจของประชาชน
3. การให้บริการสาธารณะ ระบบสาธารณสุข โภค สาธารณูปการในชุมชน ให้ครอบคลุม
ครบ 13 หมู่บ้าน

4. ประชาชนมีคุณภาพชีวิตที่ดีขึ้น เพิ่มขึ้นร้อยละ 5 จากรายได้โดยรวม
5. ได้รับการศึกษาตามเกณฑ์ร้อยละ 90 ของจำนวนเด็กและเยาวชน
6. ลดภาวะน้ำท่วมขังในชุมชน เพิ่มขึ้น ร้อยละ 5 ของจำนวนโครงการ
7. การอนุรักษ์ขนมธรรมนิยมประเพณีท้องถิ่น เกินร้อยละ 80 ของจำนวนประชาชนในเขตเทศบาลตำบลหาดคำ
8. ความพึงพอใจในการบริหารจัดการของเทศบาลตำบลหาดคำ ร้อยละ 80 ของจำนวนประชาชนที่เข้ารับการบริการจากเทศบาลตำบลหาดคำ

2.6 กลยุทธ์

1. ส่งเสริมปรับปรุงและพัฒนาระบบสาธารณูปโภค ให้ได้มาตรฐาน และเพียงพอต่อความต้องการของประชาชน
2. จัดการสิ่งแวดล้อมเพื่อการพัฒนาที่ยั่งยืนและอนุรักษ์ทรัพยากรธรรมชาติ
3. พัฒนาและสนับสนุน การมีส่วนร่วมเสริมสร้างศักยภาพความเข้มแข็งของชุมชนในการพัฒนาท้องถิ่นที่ยั่งยืนและส่งเสริม ภูมิปัญญาท้องถิ่น
4. ส่งเสริมปรับปรุงและพัฒนาระบบการศึกษา ตลอดจน อนุรักษ์ และพัฒนา ศิลปวัฒนธรรม อันดีงาม
5. ส่งเสริมปรับปรุงระบบการบริหารจัดการตลอดจนความมั่นคงและปลอดภัยในชีวิตและทรัพย์สิน
6. ปรับปรุงและพัฒนาระบบการจัดการขยะมูลฝอย

2.7 จุดยืนทางยุทธศาสตร์

1. ส่งเสริมอาชีพ
2. ส่งเสริมการอนุรักษ์ประเพณี
3. ยกระดับคุณภาพชีวิต

3. การวิเคราะห์เพื่อพัฒนาท้องถิ่น

การสรุปสถานการณ์การพัฒนา ด้วยเทคนิค SWOT เป็นวิธีที่จะช่วยให้เทศบาลตำบลหาดคำได้ทราบถึงทางสถานภาพของตัวเอง อันจะทำให้สามารถกำหนดแนวทางการปฏิบัติงานได้อย่างถูกต้องและประสบความสำเร็จการวิเคราะห์สภาพแวดล้อมภายในเทศบาลตำบลหาดคำ และภายนอก (เช่น ชุมชน พื้นที่ในความรับผิดชอบ อำเภอ จังหวัด ประเทศเพื่อนบ้าน) ที่ผ่านมาเพื่อศึกษาแนวโน้มพัฒนาการของเทศบาล รวมถึง การสำรวจศึกษาความต้องการของชุมชนและประชาชน และวิเคราะห์ผลกระทบที่เกิดจากปัจจัยต่างๆ แล้วนำมาสรุปเป็นแนวทางในการพัฒนา ให้ตรงและตอบสนองความต้องการของชุมชนและประชาชน โดยสภาพแวดล้อมภายนอกของเทศบาลฯ ใน 4 ประเด็น คือ

1. S มาจาก Strengths หมายถึง จุดเด่น หรือ จุดแข็ง ซึ่งเป็นผลมาจากปัจจัยภายใน เป็นข้อดีที่เกิดจากสภาพแวดล้อมภายในเทศบาลตำบลหาดคำ ที่ทำได้ดี ซึ่งสามารถนำมาใช้เป็นประโยชน์ในการทำงานเพื่อบรรลุวัตถุประสงค์

2. W มาจาก Weaknesses หมายถึง จุดด้อย หรือ จุดอ่อน ซึ่งเป็นผลมาจากปัจจัยภายใน เป็นปัญหา หรือข้อบกพร่องที่เกิดจากสภาพแวดล้อมภายในต่างๆ ของเทศบาลหาดคำ ที่ทำได้ไม่ดี ซึ่งเทศบาลหาดคำจะต้องหาวิธีในการแก้ปัญหานั้น

3. O มาจาก Opportunities หมายถึง โอกาส ซึ่งเกิดจากปัจจัยภายนอก เป็นผลจากการที่สภาพแวดล้อมภายนอกของ เทศบาลตำบลหาดคำ เอื้อประโยชน์หรือส่งเสริมการดำเนินงานของ เทศบาลตำบลหาดคำ

4. T มาจาก Threats หมายถึง อุปสรรค ซึ่งเกิดจากปัจจัยภายนอก เป็นภายนอก ซึ่ง เทศบาลตำบลหาดคำ จำเป็นต้องปรับกลยุทธ์การบริหารให้สอดคล้องและพยายามขจัดอุปสรรคต่างๆ ที่เกิดขึ้นข้อจำกัดที่เกิดจากสภาพแวดล้อมให้หมดไป

3.1 การวิเคราะห์กรอบการจัดทำยุทธศาสตร์ขององค์กรปกครองส่วนท้องถิ่น

จุดแข็ง Strengths = S

- 1) เป็นองค์กรอิสระสามารถ บริหารจัดการตัวเองได้โดยอิสระ
- 2) เป็นองค์กรที่มีรายได้เป็นของ ตนเองสามารถใช้จ่ายงบประมาณในการพัฒนาองค์กรได้ตาม สถานการณ์ ไม่ ถูกแทรกแซง จากส่วนราชการอื่น
- 3) นโยบายการพัฒนาของผู้บริหาร ได้ให้ความสำคัญกับการมีส่วนร่วมของชุมชนในการ จัดการ และพัฒนาท้องถิ่นของตนเอง
- 4) ผู้บริหารมีความรู้ความสามารถ มีคุณภาพ เอาใจใส่การบริหารงาน
- 5) ผู้บริหารมีนโยบายชัดเจนและ ต่อเนื่อง
- 6) ผู้บริหารส่งเสริมความเจริญ ก้าวหน้าในหน้าที่การงานของพนักงาน
- 7) ผู้บริหารให้ความสำคัญกับการพัฒนาบุคลากรในด้านทักษะ ความรู้ ความสามารถของ พนักงาน
- 8) มีการแบ่งส่วนราชการที่ชัดเจนและเป็นระบบ
- 9) มีบุคลากรที่มีความพร้อมที่จะ พัฒนา
- 10) มีสถานที่ทำงาน ทำเลเหมาะสมในการให้บริการประชาชน และสะดวกในการติดต่อ ประสานงาน
- 11) ยึดประชาชนเป็นที่ตั้งและรับฟังความคิดเห็นของประชาชน
- 12) มีศักยภาพในการจัดเก็บรายได้ ของตนเอง

จุดอ่อน Weaknesses = W

- 1) ระเบียบ ขั้นตอนการปฏิบัติงาน ซ้ำซ้อนและยุ่งยาก ไม่เอื้ออำนวยต่อการปฏิบัติงาน
- 2) งบประมาณเพื่อการพัฒนาบางด้าน เช่น ด้านโครงสร้างพื้นฐาน ไม่เพียงพอ
- 3) บุคลากรผู้ปฏิบัติงานไม่เพียงพอเมื่อเทียบกับปริมาณงานที่ต้องรับ ผิดชอบ
- 4) ขาดแคลนบุคลากรผู้เชี่ยวชาญเฉพาะด้าน
- 5) บางภารกิจมีอุปกรณ์ เครื่องมือ ในการปฏิบัติงานไม่เพียงพอ

3.2 การประเมินสถานการณ์สภาพแวดล้อมภายนอกที่เกี่ยวข้อง

โอกาส Opportunities = O

- 1) เป็นจังหวัดชายแดนที่มีการค้าการท่องเที่ยวการลงทุนกับประเทศเพื่อนบ้านและสามารถเชื่อมโยงสู่อินโดจีน และจะก้าวสู่ประชาคม เศรษฐกิจอาเซียน
- 2) มีปรากฏการณ์ ทางธรรมชาติ บั้งไฟพญานาคซึ่งเป็นแรงดึงดูดให้นักท่องเที่ยวเข้ามาในแต่ละปี เป็นจำนวนมาก
- 3) มีความหลากหลายทางชีวภาพสามารถผลิตผลิตภัณฑ์ภูมิปัญญาท้องถิ่น ทั้งทางด้าน อุปโภค บริโภคที่เป็นเอกลักษณ์
- 4) ประชาชนมีความเข้าใจ ให้ความร่วมมือและสนับสนุนกิจกรรมของเทศบาล
- 5) ประชาชนให้ความร่วมมือในการชำระภาษี
- 6) มีผู้นำชุมชน/อสม./อปพร. ที่เข้มแข็ง
- 7) มีขนบธรรมเนียมประเพณีวัฒนธรรมฮีต 12 คอง 14 ที่เป็นเอกลักษณ์และอนุรักษ์ปฏิบัติสืบต่อกัน มาถึงปัจจุบัน

อุปสรรค Threats = T

- 1) กฎหมาย ข้อบังคับบางอย่าง ไม่เอื้ออำนวยต่อการพัฒนา เทศบาลตำบลหาดคำ
- 2) นโยบายการควบคุมอัตรา กำลังคน มีผลกระทบต่อ การสรรหาบุคลากร
- 3) มีการพัฒนาและเกิดการขยายตัวของเมืองอย่างรวดเร็วส่งผลให้การพัฒนา ระบบ สาธารณูปโภคไม่ทันต่อความต้องการ
- 4) ประชาชนบางส่วน ที่ได้รับผลกระทบจากโครงการหรือคิดว่าตนเองไม่มีส่วนได้ส่วนเสีย บางครั้งไม่ให้ความร่วมมือในการพัฒนา
- 5) ภารกิจบางอย่างซ้ำซ้อนกับหน่วยงานอื่น
- 6) มีประชากรแฝงเป็นจำนวนมาก
- 7) การจัดสรรเงินอุดหนุนไม่แน่นอน ทำให้การพัฒนาไม่เป็นไปตามเป้าหมาย

ส่วนที่ 3 การนำแผนพัฒนาท้องถิ่นไปสู่การปฏิบัติ

1.ยุทธศาสตร์การพัฒนาและแผนงาน

ที่	ยุทธศาสตร์	ด้าน	แผนงาน	หน่วยงาน รับผิดชอบ หลัก	หน่วยงาน สนับสนุน
1	ยุทธศาสตร์การพัฒนาด้าน โครงสร้างพื้นฐาน	1.บริการชุมชนและ สังคม	ด้านเคหะและ ชุมชน	กองช่าง	
2	ยุทธศาสตร์การพัฒนาด้าน การศึกษา ศาสนา และ วัฒนธรรม	1.บริการชุมชนและ สังคม	1.ด้านการศึกษา 2.การศาสนาและ วัฒนธรรม	กองการศึกษา	
3	ยุทธศาสตร์การพัฒนาด้าน คุณภาพชีวิต	1.บริการชุมชนและ สังคม 2.บริหารงานทั่วไป	1.สาธารณสุข 2.สังคมสงเคราะห์ 3.การรักษาความ สงบภายใน 4.การเกษตร 5.สร้างความเข้ม แข็งของชุมชน	สำนักปลัด	
4	ยุทธศาสตร์การพัฒนาด้าน สิ่งแวดล้อม ทรัพยากรธรรมชาติและ การท่องเที่ยวเชิงอนุรักษ์	1.เศรษฐกิจ	1.การเกษตร	สำนักปลัด	
5	ยุทธศาสตร์การพัฒนาด้าน การบริหารจัดการ	1.บริหารงานทั่วไป 2.บริการชุมชน และสังคม	1.บริหารงานทั่วไป 2.สร้างความเข้ม แข็งของชุมชน	สำนักปลัด	

ส่วนที่ 3

การนำแผนพัฒนาท้องถิ่นไปสู่การปฏิบัติ

รายละเอียดโครงการพัฒนา
แผนพัฒนาท้องถิ่นสี่ปี (พ.ศ. 2561 - 2564)
สำหรับ ประธานโครงการพัฒนาองค์การบริหารส่วนจังหวัด
เทศบาลตำบลหาดคำ

ยุทธศาสตร์จังหวัดที่ 4 : พัฒนาคมน ชุมชน สังคม และสิ่งแวดล้อมให้เป็นเมืองน่าอยู่

กลยุทธ์ที่ 1 : พัฒนาคุณภาพชีวิตด้านสังคม สาธารณสุข และการศึกษา

1. ยุทธศาสตร์การพัฒนาด้านโครงสร้างพื้นฐาน

1.1 แผนงานทะเลาะและชุมชน

ที่	โครงการ	วัตถุประสงค์	เป้าหมาย (ผลผลิตของ โครงการ)	งบประมาณและที่มา				ตัวชี้วัด (KPI)	ผลลัพธ์ ที่คาดว่าจะ ได้รับ	หน่วยงาน รับผิดชอบ
				2561 (บาท)	2562 (บาท)	2563 (บาท)	2564 (บาท)			
49	โครงการก่อสร้างสถานีสูบน้ำ ด้วยไฟฟ้าชลประทานระบบท่อ ม.4	เพื่อการเกษตร	ม.4	20,000,000	20,000,000	20,000,000	20,000,000	ร้อยละของจำนวน ประชากรที่ใช้น้ำ ในการเกษตร	ประชาชน มีน้ำใช้ ในการเกษตร	กองช่าง
52	โครงการวางท่อส่งน้ำระบบวาง ปิด-เปิดพร้อมอุปกรณ์ส่งน้ำจาก ลำน้ำสายลงสู่พื้นนาของ หมู่ 8, 6, 7 และ 16 ระยะ 3,000 ม.	เพื่อการเกษตร	ม.8,6,7,16	10,000,000	10,000,000	10,000,000	10,000,000	ร้อยละของจำนวน ประชากรที่ใช้น้ำ ในการเกษตร	ประชาชน มีน้ำใช้ ในการเกษตร	กองช่าง
97	โครงการก่อสร้างป้องกันตลิ่งพัง	เพื่อป้องกัน ไม่ให้ดินพัง เสียหาย	ม.12	50,000,000	50,000,000	50,000,000	50,000,000	ร้อยละของ จำนวนตลิ่ง ที่ได้รับการป้องกัน	ดินไม่พัง เสียหาย	กองช่าง

รายละเอียดโครงการพัฒนา
แผนพัฒนาท้องถิ่นสี่ปี (พ.ศ. 2561 - 2564)
สำหรับ ประธานโครงการพัฒนาองค์การบริหารส่วนจังหวัด
เทศบาลตำบลหาคำ

ยุทธศาสตร์จังหวัดที่ 4 : พัฒนาคน ชุมชน สังคม และสิ่งแวดล้อมให้เป็นเมืองน่าอยู่

กลยุทธ์ที่ 1 : พัฒนาคุณภาพชีวิตด้านสังคม สาธารณสุข และการศึกษา

1. ยุทธศาสตร์การพัฒนาด้านโครงสร้างพื้นฐาน

1.1 แผนงานทะเลาะและชุมชน

ที่	โครงการ	วัตถุประสงค์	เป้าหมาย (ผลผลิตของ โครงการ)	งบประมาณและที่มา				ตัวชี้วัด (KPI)	ผลลัพธ์ ที่คาดว่าจะ ได้รับ	หน่วยงาน รับผิดชอบ
				2561 (บาท)	2562 (บาท)	2563 (บาท)	2564 (บาท)			
101	โครงการก่อสร้างสถานีสูบน้ำ ด้วยไฟฟ้าชลประทานระบบท่อ บ้านหาดทรายทอง ม.14	เพื่อการเกษตร	ม.14	18,000,000	18,000,000	18,000,000	18,000,000	ร้อยละของจำนวน ประชากรที่ได้ใช้ น้ำจากสถานี	เกษตรกร มีน้ำใช้ อย่างทั่วถึง	กองช่าง
103	โครงการก่อสร้างถนนคสล. บ้านฝ้าย - บ้านยูงทอง	สะดวก	ม.16 5x500 ม.	15,000,000	15,000,000	15,000,000	15,000,000	ร้อยละของจำนวน ประชาชนที่เดิน ทางสะดวก	การคมนาคม สะดวก	กองช่าง
116	โครงการปรับภูมิทัศน์ริมเขื่อน ป้องกันตลิ่งแม่น้ำโขง ม.2-ม.14 ต.หาคำ	เพื่อความ สวยงาม	1โครงการ ม.2-ม.14	10,000,000	10,000,000	10,000,000	10,000,000	ร้อยละของจำนวน ประชากรที่มีความ พึงพอใจ	ภูมิทัศน์ สวยงาม	กองช่าง

รายละเอียดโครงการพัฒนา
แผนพัฒนาท้องถิ่นสี่ปี (พ.ศ. 2561 - 2564)
สำหรับ ประธานโครงการพัฒนาองค์การบริหารส่วนจังหวัด
เทศบาลตำบลหาคำ

ยุทธศาสตร์จังหวัดที่ 4 : พัฒนาคน ชุมชน สังคม และสิ่งแวดล้อมให้เป็นเมืองน่าอยู่

กลยุทธ์ที่ 1 : พัฒนาคุณภาพชีวิตด้านสังคม สาธารณสุข และการศึกษา

1. ยุทธศาสตร์การพัฒนาด้านโครงสร้างพื้นฐาน

1.1 แผนงานทะเลาะและชุมชน

ที่	โครงการ	วัตถุประสงค์	เป้าหมาย (ผลผลิตของ โครงการ)	งบประมาณและที่มา				ตัวชี้วัด (KPI)	ผลลัพธ์ ที่คาดว่าจะ ได้รับ	หน่วยงาน รับผิดชอบ
				2561 (บาท)	2562 (บาท)	2563 (บาท)	2564 (บาท)			
117	โครงการก่อสร้างจุดชมวิวิริม เขื่อนป้องกันแม่น้ำโขง	เพื่อความ สวยงาม	1โครงการ บริเวณ ริมโขง	10,000,000	10,000,000	10,000,000	10,000,000	ร้อยละของจำนวน ประชากรที่มีความ พึงพอใจ	ภูมิทัศน์ สวยงาม	กองช่าง
136	โครงการก่อสร้างลานกีฬา (สนามฟุตบอล)	เพื่อส่งเสริม สุขภาพ	ทต.หาคำ	3,000,000	3,000,000	3,000,000	3,000,000	ร้อยละของจำนวน ประชาชนที่ใช้ สนามฟุตบอล	ประชาชน มีสุขภาพดี	กองช่าง
137	โครงการก่อสร้างถนน คสล. กว้าง 5 เมตร เชื่อมต่อระหว่างบ้าน จอมเสด็จน้อย หมู่ 15 และ บ้านเหล่าหมู่ 6	เพื่อการ คมนาคม สะดวก	ม.15-ม.6	5,000,000	5,000,000			ร้อยละของจำนวน ประชาชนที่เดิน ทางสะดวก	การคมนาคม สะดวก	กองช่าง

รายละเอียดโครงการพัฒนา
แผนพัฒนาท้องถิ่นสี่ปี (พ.ศ. 2561 - 2564)
สำหรับ ประธานโครงการพัฒนาองค์การบริหารส่วนจังหวัด
เทศบาลตำบลหาดคำ

ยุทธศาสตร์จังหวัดที่ 4 : พัฒนาคมน ชุมชน สังคม และสิ่งแวดล้อมให้เป็นเมืองน่าอยู่

กลยุทธ์ที่ 1 : พัฒนาคุณภาพชีวิตด้านสังคม สาธารณสุข และการศึกษา

4. ยุทธศาสตร์การพัฒนาด้านสิ่งแวดล้อม ทรัพยากรธรรมชาติ และ การท่องเที่ยวเชิงอนุรักษ์

4.1 แผนงานการเกษตร

ที่	โครงการ	วัตถุประสงค์	เป้าหมาย (ผลผลิตของโครงการ)	งบประมาณและที่มา				ตัวชี้วัด (KPI)	ผลลัพธ์ ที่คาดว่าจะได้รับ	หน่วยงานรับผิดชอบ
				2561 (บาท)	2562 (บาท)	2563 (บาท)	2564 (บาท)			
13	โครงการขุดลอกหนองวังอ่าง บ้านเหล่า ม.6	เพื่อการเกษตร	ม.6	8,000,000	8,000,000	8,000,000	8,000,000	ร้อยละของจำนวนประชาชนที่ได้รับประโยชน์จากการลอกหนอง	การระบายน้ำ และกักเก็บน้ำฝนที่ดี	กองช่าง
16	โครงการฝายน้ำล้น ลำห้วยใหญ่	เพื่อการเกษตร	ม.14	1,000,000	1,000,000	1,000,000	1,000,000	ร้อยละของจำนวนประชาชนที่ได้รับประโยชน์จากการทำฝายน้ำล้น	ประชาชนมีน้ำใช้ในการเกษตร	กองช่าง

**สำหรับ ประสานโครงการพัฒนา
องค์การบริหารส่วนจังหวัด**

#####

บัญชีครุภัณฑ์
แผนพัฒนาท้องถิ่น (2561 - 2565)

แบบ ผ.03

เทศบาลตำบลหาดคำ

ที่	แผนงาน	หมวด	ประเภท	วัตถุประสงค์	เป้าหมาย (ผลผลิตของครุภัณฑ์)	งบประมาณ					หน่วยงาน รับผิดชอบ หลัก
						2561 (บาท)	2562 (บาท)	2563 (บาท)	2564 (บาท)	2565 (บาท)	
1	บริหารงานทั่วไป	ครุภัณฑ์	ครุภัณฑ์งานบ้านงานครัว	เพื่อบริ โภค	1. เครื่องกรองน้ำ	-			200,000		สำนักปลัด
		ครุภัณฑ์	ไฟฟ้าและวิทยุ มาตรฐานครุภัณฑ์ ม.ก.-61	เพื่อใช้ในการ ทำกิจกรรมต่างๆ ให้มีประสิทธิภาพ	2. เครื่องเสียง จำนวน 1 ชุด	-	100,000 (ห้องประชุม)	-	-		
		ครุภัณฑ์	โฆษณาและเผยแพร่ มาตรฐานครุภัณฑ์ 1/1/2561 (หน้า 8)	เพื่อใช้ในการ แสดงผลงานผ่าน คอมพิวเตอร์	3. เครื่องมัลติมีเดียโปรเจคเตอร์ ขนาด 4,000 ANSI Lumens	-	42,500 (ห้องประชุม)	-	-		
					4. จอรับภาพ แบบเคลื่อนที่	-	13,100 (ห้องประชุม)	-	-		

บัญชีครุภัณฑ์
แผนพัฒนาท้องถิ่น (2561 - 2565)

แบบ ผ.03

เทศบาลตำบลหาดคำ

ที่	แผนงาน	หมวด	ประเภท	วัตถุประสงค์	เป้าหมาย (ผลผลิตของครุภัณฑ์)	งบประมาณ					หน่วยงาน รับผิดชอบ หลัก
						2561 (บาท)	2562 (บาท)	2563 (บาท)	2564 (บาท)	2565 (บาท)	
1	บริหารงานทั่วไป	ครุภัณฑ์	ครุภัณฑ์สำนักงาน (จากมาตรฐานครุภัณฑ์ มกราคม พ.ศ. 2561)	เพื่อจัดเก็บเอกสาร	5. ชั้นวางเพิ่มตั้ง 4 ชั้น 40 ช่อง จำนวน 4 ตัว @ 3,900.- 6. ตู้เหล็ก 2 บาน จำนวน 8 ตัว @ 5,500.- 7. เครื่องปรับอากาศ ขนาด 26,000 บีทียู เครื่องละ 36,200.- 8. เครื่องปรับอากาศ 24,000 บีทียู จำนวน 1 เครื่อง @ 32,400.- 9. โต๊ะทำงาน จำนวน 3 ชุด 10. เก้าอี้ 1 ตัว 11. เก้าอี้ 1 ตัว	-	15,600	-	-	-	สำนักงานปลัด ห้องนายก ห้องรอง ธุรการ
						-	16,500 (3 ตัว)	27,500 (5 ตัว)	-	-	ธุรการ
						-	144,800 (4 เครื่อง)	144,800 (4 เครื่อง)			
						-		32,400 (1 เครื่อง)	32,400 (1 เครื่อง)		
						-	30,000	30,000	-		
						-	7,000	7,000	-	-	ธุรการ
						-	-	5,000	-	-	

บัญชีครุภัณฑ์
แผนพัฒนาท้องถิ่น (2561 - 2565)

แบบ ผ.03

เทศบาลตำบลหาดคำ

ที่	แผนงาน	หมวด	ประเภท	วัตถุประสงค์	เป้าหมาย (ผลผลิตของครุภัณฑ์)	งบประมาณ					หน่วยงาน รับผิดชอบ หลัก
						2561 (บาท)	2562 (บาท)	2563 (บาท)	2564 (บาท)	2565 (บาท)	
1	บริหารงานทั่วไป	ครุภัณฑ์	ครุภัณฑ์ยานพาหนะและ ขนส่ง	เพื่อใช้ในงานราชการ	12. รถยนต์โดยสาร ขนาด 12 ที่นั่ง	-	1,288,000	1,288,000	-		สำนักปลัด
		ครุภัณฑ์	ประเภทครุภัณฑ์หน้า 14 คุณลักษณะ หน้า 70	เพื่อให้การปฏิบัติ งานเป็นไปอย่าง รวดเร็วและมี ประสิทธิภาพ	13. รถประจำตำแหน่ง	-		1,330,000	1,330,000	1,330,000	
		ครุภัณฑ์	ประเภทครุภัณฑ์หน้า 16 คุณลักษณะ หน้า 73	เพื่อให้การปฏิบัติ งานเป็นไปอย่าง รวดเร็วและมี ประสิทธิภาพ	14. เครื่องคอมพิวเตอร์โน้ตบุ๊ก สำหรับงานประมวลผล จำนวน 2 เครื่อง @ 22,000			44,000			
		ครุภัณฑ์	ครุภัณฑ์คอมพิวเตอร์ มาตรฐานครุภัณฑ์ คอมพิวเตอร์ หน้า 6 ข้อ 13)	เพื่อให้การปฏิบัติ งานเป็นไปอย่าง รวดเร็วและมี ประสิทธิภาพ	15. เครื่องคอมพิวเตอร์ All in one สำหรับงานประมวลผล จำนวน 2 เครื่อง @ 24,000		48,000 (2 เครื่อง)		48,000 (2 เครื่อง)		
		ครุภัณฑ์	ครุภัณฑ์คอมพิวเตอร์ มาตรฐานครุภัณฑ์ คอมพิวเตอร์ หน้า 5 ข้อ 11)	เพื่อให้การปฏิบัติ งานเป็นไปอย่าง รวดเร็วและมี ประสิทธิภาพ							

บัญชีครุภัณฑ์
แผนพัฒนาท้องถิ่น (2561 - 2565)

แบบ ผ.03

เทศบาลตำบลหาดคำ

ที่	แผนงาน	หมวด	ประเภท	วัตถุประสงค์	เป้าหมาย (ผลผลิตของครุภัณฑ์)	งบประมาณ					หน่วยงาน รับผิดชอบ หลัก
						2561 (บาท)	2562 (บาท)	2563 (บาท)	2564 (บาท)	2565 (บาท)	
1	บริหารงานทั่วไป	ครุภัณฑ์	ครุภัณฑ์สำนักงาน	เพื่อใช้ในการปฏิบัติหน้าที่ของเจ้าหน้าที่	16. โต๊ะทำงานพร้อมเก้าอี้ จำนวน 1 ชุด	-	9,000	9,000	9,000		สำนักปลัด (ทะเบียน)
					17. ตู้เหล็กบานเลื่อน จำนวน 1 หลัง	-	4,900	4,900	4,900		

บัญชีครุภัณฑ์
แผนพัฒนาท้องถิ่น (2561 - 2565)

แบบ ผ.03

เทศบาลตำบลหาดคำ

ที่	แผนงาน	หมวด	ประเภท	วัตถุประสงค์	เป้าหมาย (ผลผลิตของครุภัณฑ์)	งบประมาณ					หน่วยงาน รับผิดชอบ หลัก
						2561 (บาท)	2562 (บาท)	2563 (บาท)	2564 (บาท)	2565 (บาท)	
2	การรักษาความสงบภายใน	ครุภัณฑ์	ครุภัณฑ์ทำงานบ้านงานครัว (จากมาตรฐานครุภัณฑ์ มกราคม พ.ศ. 2561 ประเภทครุภัณฑ์หน้า 10 คุณลักษณะ หน้า 61) ประเภทครุภัณฑ์หน้า 10 คุณลักษณะ หน้า 60-61)	เพื่อปรับปรุง ภูมิทัศน์	1. เครื่องตัดหญ้าแบบขี้อ่อน จำนวน 4 เครื่อง เครื่องละ 11,000 บาท 2. เครื่องตัดหญ้าแบบแข็ง จำนวน 4 เครื่อง เครื่องละ 9,500 บาท 3. เครื่องทำน้ำร้อน-น้ำเย็น ขนาด 2 ก๊อก	-	22,000 (2 เครื่อง)	22,000 (2 เครื่อง)	-	-	สำนักปลัด
						-		38,000 (4 เครื่อง)			
								26,000 (1 เครื่อง)	26,000 (1 เครื่อง)		

บัญชีครุภัณฑ์
แผนพัฒนาท้องถิ่น (2561 - 2565)

แบบ ผ.03

เทศบาลตำบลหาดคำ

ที่	แผนงาน	หมวด	ประเภท	วัตถุประสงค์	เป้าหมาย (ผลผลิตของครุภัณฑ์)	งบประมาณ					หน่วยงาน รับผิดชอบ หลัก
						2561 (บาท)	2562 (บาท)	2563 (บาท)	2564 (บาท)	2565 (บาท)	
2	การรักษาความสงบภายใน	ครุภัณฑ์	ครุภัณฑ์สำนักงาน ประเภทครุภัณฑ์หน้า 19 คุณลักษณะ หน้า 78) (หน้า 20 คุณลักษณะ 79)	เพื่อทำความสะอาด	4. เครื่องปรับอากาศ ขนาด 26,000 บีทียู จำนวน 4 เครื่อง @ 36,200.- 5. เครื่องดูดฝุ่น	-	-	72,400 (2 เครื่อง)	72,400 (2 เครื่อง)		สำนักปลัด
			ครุภัณฑ์คอมพิวเตอร์ ประเภทครุภัณฑ์หน้า 18 ข้อ 50	เพื่อพิมพ์เอกสาร	6. เครื่องพิมพ์ แบบฉีดหมึก InkJet 7. โด๊สคอมพิวเตอร์ ขนาด 120x60x75 @ 2,700			13,000	13,000		
			ครุภัณฑ์ยานพาหนะและ ขนส่ง ประเภทครุภัณฑ์หน้า 15 คุณลักษณะ หน้า 71)		8. รถยนต์ตรวจการณ์ แบบขับเคลื่อน 4 ล้อ (ดีเซล)			7,900 (1 เครื่อง)	5,400 (2 ตัว)	1,570,000 (1 เครื่อง)	

บัญชีครุภัณฑ์
แผนพัฒนาท้องถิ่น (2561 - 2565)

แบบ ผ.03

เทศบาลตำบลหาดคำ

ที่	แผนงาน	หมวด	ประเภท	วัตถุประสงค์	เป้าหมาย (ผลผลิตของครุภัณฑ์)	งบประมาณ					หน่วยงาน รับผิดชอบ หลัก												
						2561 (บาท)	2562 (บาท)	2563 (บาท)	2564 (บาท)	2565 (บาท)													
2	การรักษาความสงบภายใน	ครุภัณฑ์	ครุภัณฑ์โฆษณาและเผยแพร่ ประเภทครุภัณฑ์หน้า 9 คุณลักษณะ หน้า 58) ครุภัณฑ์เครื่องมือแพทย์	เพื่อรับฟังข่าวสาร	9. โทรทัศน์ แอล อี ดี ขนาด 32" 10. เครื่องวัดแรงดันโลหิต แบบดิจิตอล ชนิดเคลื่อนที่ 11. เครื่องวัดปริมาณออกซิเจน ปลายนิ้ว 12. เสื้อกพยุงคอ (Hard collar) 13. หุ่นจำลองฝึกหัดและสอน การช่วยชีวิต (หุ่น CPR) จำนวน 2 ตัว			10,300 (1 เครื่อง)	10,300 (1 เครื่อง)		5,000 (1 เครื่อง)	5,000 (1 เครื่อง)		2,500 (1 เครื่อง)	2,500 (1 เครื่อง)		1,500 (1 เครื่อง)	1,500 (1 เครื่อง)		40,000 (2 ตัว)	40,000 (2 ตัว)	40,000 (2 ตัว)	สำนักปลัด

บัญชีครุภัณฑ์
แผนพัฒนาท้องถิ่น (2561 - 2565)

แบบ ผ.08

เทศบาลตำบลหาดคำ

ที่	แผนงาน	หมวด	ประเภท	วัตถุประสงค์	เป้าหมาย (ผลผลิตของครุภัณฑ์)	งบประมาณ					หน่วยงาน รับผิดชอบ หลัก
						2561 (บาท)	2562 (บาท)	2563 (บาท)	2564 (บาท)	2565 (บาท)	
3	บริหารงานทั่วไป งานบริหารงาน คลัง	ครุภัณฑ์	ครุภัณฑ์คอมพิวเตอร์ เกณฑ์ราคากลางและ คุณลักษณะพื้นฐานครุภัณฑ์ คอมพิวเตอร์ประจำปี 2562 ข้อ 13 หน้าที่ 6	เพื่อให้การปฏิบัติ งานเป็นไปอย่าง รวดเร็วและมี ประสิทธิภาพ	1. เครื่องคอมพิวเตอร์ โน้ตบุ๊ก สำหรับ งานประมวลผล จำนวน 1 เครื่อง	-	22,000	-	-		กองคลัง
		ครุภัณฑ์	ครุภัณฑ์คอมพิวเตอร์ เกณฑ์ราคากลางและ คุณลักษณะพื้นฐาน ครุภัณฑ์คอมพิวเตอร์ ประจำปี 2562 ข้อ 52 หน้าที่ 19	เพื่อให้การปฏิบัติ งานเป็นไปอย่าง รวดเร็วและมี ประสิทธิภาพ	1. เครื่องพิมพ์ ชนิดเลเซอร์ หรือ LED สี จำนวน 1 เครื่อง	-	15,000	-	-	-	

บัญชีครุภัณฑ์
แผนพัฒนาท้องถิ่น (2561 - 2565)

แบบ ผ.03

เทศบาลตำบลหาดคำ

ที่	แผนงาน	หมวด	ประเภท	วัตถุประสงค์	เป้าหมาย (ผลผลิตของครุภัณฑ์)	งบประมาณ					หน่วยงาน รับผิดชอบ หลัก
						2561 (บาท)	2562 (บาท)	2563 (บาท)	2564 (บาท)	2565 (บาท)	
3	บริหารงานทั่วไป งานบริหารงาน คลัง	ครุภัณฑ์	ครุภัณฑ์สำนักงาน	เพื่อจัดเก็บเอกสาร เพื่อพิมพ์เอกสาร	3. ตู้วางเล็อน ชนิด 4 ตู้ 4. เครื่องพิมพ์ดีดธรรมดา ขนาด 18 นิ้ว จำนวน 1 เครื่อง	-	61,000	-	-		กองคลัง

บัญชีครุภัณฑ์
แผนพัฒนาท้องถิ่น (2561 - 2565)

แบบ ผ.03

เทศบาลตำบลหาดคำ

ที่	แผนงาน	หมวด	ประเภท	วัตถุประสงค์	เป้าหมาย (ผลผลิตของครุภัณฑ์)	งบประมาณ					หน่วยงาน รับผิดชอบ หลัก
						2561 (บาท)	2562 (บาท)	2563 (บาท)	2564 (บาท)	2565 (บาท)	
4	งานบริหารทั่วไป เกี่ยวกับเคหะและ ชุมชน	ครุภัณฑ์	ครุภัณฑ์คอมพิวเตอร์	เพื่อใช้บันทึก และจัดเก็บข้อมูล	1. คอมพิวเตอร์โน้ตบุ๊กซอฟต์แวร์ ประเภท Opne Source สำหรับงานประมวลผล แบบที่ 2 (2 เครื่อง)		-	42,000	-	-	กองช่าง
			หน้า 22 ข้อ 62	เพื่อสำรองไฟฟ้า	2. เครื่องสำรองไฟฟ้า ขนาด 1 KVA @ 5,800 (4 ชุด)		-	11,600 (2 ชุด)	11,600 (2 ชุด)	-	
			เกณฑ์ราคากลางและ คุณลักษณะพื้นฐานครุภัณฑ์ คอมพิวเตอร์ประจำปี 2562 รายการ 1 หน้า 4 ข้อ 9	เพื่อให้การปฏิบัติ งานเป็นไปอย่าง รวดเร็วและมี ประสิทธิภาพ	3. เครื่องคอมพิวเตอร์ สำหรับ งานประมวลผล แบบที่ 2 จำนวน 1 เครื่อง	-	30,000	30,000	-	-	

บัญชีครุภัณฑ์
แผนพัฒนาท้องถิ่น (2561 - 2565)

แบบ ผ.03

เทศบาลตำบลหาดคำ

ที่	แผนงาน	หมวด	ประเภท	วัตถุประสงค์	เป้าหมาย (ผลผลิตของครุภัณฑ์)	งบประมาณ					หน่วยงาน รับผิดชอบ หลัก
						2561 (บาท)	2562 (บาท)	2563 (บาท)	2564 (บาท)	2565 (บาท)	
4	งานบริหารทั่วไป เกี่ยวกับเคหะและ ชุมชน	ครุภัณฑ์	ครุภัณฑ์สำนักงาน	เพื่อจัดเก็บเอกสาร	4. ตู้เก็บแฟ้มเอกสาร แบบ 2 ชั้น 20 ช่อง จำนวน 3 ตู้ @ 3,200	-	9,600	9,600	9,600		กองช่าง
			(หน้า 20 คุณลักษณะ 79) ครุภัณฑ์โฆษณาและ เผยแพร่ ประเภทครุภัณฑ์หน้า 9 คุณลักษณะ หน้า 58)	เพื่อทำความสะอาด เพื่อรับทราบ ข่าวสาร	5. เก้าอี้ จำนวน 4 ตัว	-		24,800	24,800		
		ครุภัณฑ์	ครุภัณฑ์ยานพาหนะและ ขนส่ง ประเภทครุภัณฑ์หน้า 13 คุณลักษณะ หน้า 68	เพื่อใช้ปฏิบัติงาน	7. เครื่องดูดฝุ่น 8. โตรกทัศน์ LED ขนาด 40 นิ้ว 9. รถบรรทุกดีเซล ขนาด 1 ตัน ขับเคลื่อน 4 ล้อ ดับเบิ้ลแก๊ส	-	-	11,500	11,500	11,500	
						-	13,100	13,100	-		
						-	-	957,000	957,000	-	กองช่าง

บัญชีครุภัณฑ์
แผนพัฒนาท้องถิ่น (2561 - 2565)

แบบ ผ.03

เทศบาลตำบลหาดคำ

ที่	แผนงาน	หมวด	ประเภท	วัตถุประสงค์	เป้าหมาย (ผลผลิตของครุภัณฑ์)	งบประมาณ					หน่วยงาน รับผิดชอบ หลัก
						2561 (บาท)	2562 (บาท)	2563 (บาท)	2564 (บาท)	2565 (บาท)	
4	งานบริหารทั่วไป เกี่ยวกับเคหะและ ชุมชน	ครุภัณฑ์	ครุภัณฑ์สำรวจ ประเภทครุภัณฑ์หน้า 22 คุณลักษณะ หน้า 82-83 ก่อสร้าง	เพื่อใช้ปฏิบัติงาน	10. ก่อสร้างระดับขนาดกำลัง ขยาย 30 เท่า	-	34,000	34,000	34,000	-	กองช่าง
				เพื่อให้การปฏิบัติ งานสำรวจ	11. เป่าริซึม ชนิด 1 ดวง พร้อมหลักขาวแดง	-	15,000	15,000	-	-	
				เพื่อใช้ในการจัดทำ ชิ้นงาน	12. ปากกาจับชิ้นงาน จำนวน 1 ชุด	-	4,500	4,500	4,500	-	
				เพื่อซ่อมแซมบำรุง รักษาวัสดุอุปกรณ์ สำนักงาน	13. ปุ่มลมพร้อมอุปกรณ์ครบชุด จำนวน 1 ชุด	-	10,000	10,000	10,000	-	
					14. เครื่องเย็บแทน 1 เครื่อง	-	3,000	3,000	3,000	-	

บัญชีครุภัณฑ์
แผนพัฒนาท้องถิ่น (2561 - 2565)

แบบ ผ.03

เทศบาลตำบลหาดคำ

ที่	แผนงาน	หมวด	ประเภท	วัตถุประสงค์	เป้าหมาย (ผลผลิตของครุภัณฑ์)	งบประมาณ					หน่วยงาน รับผิดชอบ หลัก
						2561 (บาท)	2562 (บาท)	2563 (บาท)	2564 (บาท)	2565 (บาท)	
4	งานบริหารทั่วไป เกี่ยวกับเคหะและ ชุมชน	ครุภัณฑ์	ครุภัณฑ์ไฟฟ้าและวิทยุ ประเภทครุภัณฑ์หน้า 12 คุณลักษณะ หน้า 64	เพื่อให้การปฏิบัติ งานสำรวจ	15.เครื่องรับ-ส่งวิทยุชนิดมือถือ 5 วัดต์ พร้อมอุปกรณ์ครบชุด จำนวน 5 เครื่อง@12,000		60,000	60,000	60,000	-	กองช่าง
		ครุภัณฑ์	ครุภัณฑ์งานบ้านงานครัว (จากมาตรฐานครุภัณฑ์ มกราคม พ.ศ. 2562 ประเภทครุภัณฑ์หน้า 10 คุณลักษณะ หน้า 61 ประเภทครุภัณฑ์หน้า 10 คุณลักษณะ หน้า 62	เพื่อปรับปรุง ภูมิทัศน์	16. เครื่องตัดหญ้าแบบแข็ง จำนวน 2 เครื่อง เครื่องละ 9,500 บาท	-		19,000 (2 เครื่อง)	19,000 (2 เครื่อง)		
					17. เครื่องตัดแต่งพุ่มไม้ ขนาด 22 นิ้ว เครื่องละ 10,200 บาท			20,400	20,400		

บัญชีครุภัณฑ์
แผนพัฒนาท้องถิ่น (2561 - 2565)

แบบ ผ.03

เทศบาลตำบลหาดคำ

ที่	แผนงาน	หมวด	ประเภท	วัตถุประสงค์	เป้าหมาย (ผลผลิตของครุภัณฑ์)	งบประมาณ					หน่วยงาน รับผิดชอบ หลัก
						2561 (บาท)	2562 (บาท)	2563 (บาท)	2564 (บาท)	2565 (บาท)	
5	บริหารงานทั่วไป เกี่ยวกับการศึกษา	ครุภัณฑ์	ครุภัณฑ์คอมพิวเตอร์ เกณฑ์ราคากลางและ คุณลักษณะพื้นฐานครุภัณฑ์ คอมพิวเตอร์ประจำปี 2562 รายการ 1 ซื้อ 11 หน้า 5	เพื่อให้การปฏิบัติ งานเป็นไปอย่าง รวดเร็วและมี ประสิทธิภาพ	1.เครื่องคอมพิวเตอร์ All In One สำหรับงานประมวลผล จำนวน 1 เครื่อง	-	23,000	-	-		กอง การศึกษา
			รายการ 2 ซื้อ 10 หน้า 5		2.เครื่องคอมพิวเตอร์ All In One สำหรับสำนักงาน จำนวน 2 เครื่อง ๆ ละ 17,000 บาท	-	34,000	34,000	34,000		
		ครุภัณฑ์	งานบ้านงานครัว	เพื่อใช้ในการ ทำกิจกรรมต่างๆ	3. เครื่องพิมพ์ Multifunction แบบฉีดหมึก (Inkjet) เครื่อง ละ 8,000 บาท	-	16,000	16,000	16,000		
					4. โต๊ะ เก้าอี้ สำหรับเด็ก 5 ชุด	-	25,000	-	-		กอง การศึกษา
					5. เครื่องกรองน้ำดื่ม จำนวน 2 เครื่อง	-	30,000	-	-		

บัญชีครุภัณฑ์
แผนพัฒนาท้องถิ่น (2561 - 2565)

แบบ ผ.03

เทศบาลตำบลหาดคำ

ที่	แผนงาน	หมวด	ประเภท	วัตถุประสงค์	เป้าหมาย (ผลผลิตของครุภัณฑ์)	งบประมาณ					หน่วยงาน รับผิดชอบ หลัก
						2561 (บาท)	2562 (บาท)	2563 (บาท)	2564 (บาท)	2565 (บาท)	
5	บริหารงานทั่วไป เกี่ยวกับการศึกษา	ครุภัณฑ์	ไฟฟ้าและวิทยุ มาตรฐานครุภัณฑ์ ม.ค.-62 รายการ 2 -ประเภทครุภัณฑ์หน้า 9 -คุณลักษณะ หน้า 58	เพื่อใช้ในการ ทำกิจกรรมต่างๆ ให้มีประสิทธิภาพ	6. เครื่องเสียง ขนาด 200 W พร้อมอุปกรณ์ติดตั้ง จำนวน 1 ชุด 7. โทรทัศน์ แอล อี ดี 48 นิ้ว 8. พัดลมติดเพดาน 18 นิ้ว จำนวน 5 เครื่อง	-	40,000	-	-		กอง การศึกษา
		ครุภัณฑ์	ครุภัณฑ์สำนักงาน	เพื่อเก็บรักษาเอกสาร ของทางราชการ	9. ตู้เหล็กแบบ 2 บาน จำนวน 3 หลัง		16,500	16,500	16,500	16,500	

รายละเอียดโครงการพัฒนา
แผนพัฒนาท้องถิ่น (พ.ศ. 2561-2565)

แบบ ผ.02

เทศบาลตำบลหาดคำ

ก. ยุทธศาสตร์จังหวัดที่ 5 : พัฒนาระบบการให้บริการประชาชนสู่มาตรฐานสากล

ข. ยุทธศาสตร์การพัฒนาขององค์กรปกครองส่วนท้องถิ่น ที่ 6 : พัฒนาระบบการให้บริการประชาชนและการบริหารจัดการภายในองค์กร

5. ยุทธศาสตร์การพัฒนาด้านการบริหารจัดการ

5.1 แผนงานบริหารทั่วไป

ที่	โครงการ	วัตถุประสงค์	เป้าหมาย (ผลผลิตของ โครงการ)	งบประมาณ					ตัวชี้วัด (KPI)	ผลลัพธ์ ที่คาดว่าจะ จะได้รับ	หน่วยงาน รับผิดชอบ
				2561 (บาท)	2562 (บาท)	2563 (บาท)	2564 (บาท)	2565 (บาท)			
1	โครงการฝึกอบรมบุคลากร	เพื่อเพิ่มศักยภาพ	เจ้าหน้าที่	-	500,000	500,000	500,000	500,000	ร้อยละของจำนวน บุคลากรที่ได้รับ การฝึกอบรม	เจ้าหน้าที่ที่มีความ เข้าใจเพิ่มขึ้น	สำนักปลัด
2	โครงการสนับสนุนการบริการ และการจัดการระบบ สาธารณะ พัฒนาบุคลากร	เพื่อการบริหาร จัดการเทศบาล	ทต.หาดคำ	-	200,000	200,000	200,000	200,000	ร้อยละของจำนวน ผู้ได้รับการส่ง เสริมการจัดระบบ บริการสาธารณะ	ประชาชนได้ รับประโยชน์ เพิ่มขึ้น	สำนักปลัด
3	โครงการเลือกตั้งผู้บริหารและ สมาชิกสภาเทศบาล ตำบลหาดคำ	เพื่อการบริหาร จัดการเทศบาล	ประชาชน ทต.หาดคำ	-	1,000,000	1,000,000	1,000,000	1,000,000	ร้อยละของจำนวน ผู้มีสิทธิเลือกตั้ง	ประชาชนออกไป ใช้สิทธิเลือกผู้บริหาร เกิน 60 เปอร์เซ็นต์	สำนักปลัด
4	โครงการจัดทำแผนที่ภาษี	เพื่อการบริหาร จัดการเทศบาล	ประชาชน ทต.หาดคำ	-	1,000,000	1,000,000	1,000,000	1,000,000	ร้อยละของจำนวน ผู้เสียภาษี	การบริหาร จัดการที่ดี	กองคลัง

รายละเอียดโครงการพัฒนา
แผนพัฒนาท้องถิ่น (พ.ศ. 2561-2565)

แบบ ผ.02

เทศบาลตำบลหาดคำ

ก. ยุทธศาสตร์จังหวัดที่ 5 : พัฒนาระบบการให้บริการประชาชนสู่มาตรฐานสากล

ข. ยุทธศาสตร์การพัฒนาขององค์กรปกครองส่วนท้องถิ่น ที่ 6 : พัฒนาระบบการให้บริการประชาชนและการบริหารจัดการภายในองค์กร

5. ยุทธศาสตร์การพัฒนาด้านการบริหารจัดการ

5.1 แผนงานบริหารทั่วไป

ที่	โครงการ	วัตถุประสงค์	เป้าหมาย (ผลผลิตของ โครงการ)	งบประมาณ					ตัวชี้วัด (KPI)	ผลลัพธ์ ที่คาดว่าจะ จะได้รับ	หน่วยงาน รับผิดชอบ
				2561 (บาท)	2562 (บาท)	2563 (บาท)	2564 (บาท)	2565 (บาท)			
5	โครงการเพิ่มเติมศักยภาพ ในการปฏิบัติหน้าที่	เพื่อเพิ่มศักยภาพ ในการปฏิบัติหน้าที่	พนักงาน ลูกจ้าง ผู้บริหารของ ทต.หาดคำ	-	300,000	300,000	300,000	300,000	ร้อยละ 50 ของ จำนวนเจ้าหน้าที่ ปฏิบัติงานได้อย่าง มีประสิทธิภาพ มีประสิทธิภาพ	พนักงาน ลูกจ้าง ผู้บริหาร มีประสิทธิภาพ ในการปฏิบัติหน้าที่	สำนักปลัด
6	โครงการส่งเสริมคุณธรรม จริยธรรมในสำนักงาน	เพื่อส่งเสริมการ มีคุณธรรมจริยธรรม ในการปฏิบัติหน้าที่	พนักงาน ลูกจ้าง ผู้บริหารของ ทต.หาดคำ	-	50,000	50,000	50,000	50,000	ร้อยละ 50 ของ จำนวนเจ้าหน้าที่ มีคุณธรรมจริยธรรม	พนักงาน ลูกจ้าง ผู้บริหารของ มีคุณธรรมจริยธรรม ในการปฏิบัติหน้าที่	สำนักปลัด
7	สนับสนุนสมาคมสันนิบาต เทศบาล	เพื่อการบริหาร จัดการเทศบาล	ทต.หาดคำ	-	200,000	200,000	200,000	200,000	ร้อยละของจำนวน สมาชิกสันนิบาต	การบริหาร จัดการที่ดี	สำนักปลัด
8	จัดซื้อที่ดิน	เพื่อก่อสร้างแทงก์น้ำ รองรับน้ำในระบบ ท่อน้ำใต้ดิน	ที่ดิน หมู่ 14	-	300,000	300,000	300,000	300,000	ร้อยละ 80% ของ จำนวนเกษตรกร ที่พึงพอใจ	มีแทงก์น้ำไว้ รองรับน้ำในระบบ ท่อน้ำใต้ดิน	สำนักปลัด

รายละเอียดโครงการพัฒนา
แผนพัฒนาท้องถิ่น (พ.ศ. 2561-2565)

แบบ ผ.02

เทศบาลตำบลหาดคำ

ก. ยุทธศาสตร์จังหวัดที่ 5 : พัฒนาระบบการให้บริการประชาชนสู่มาตรฐานสากล

ข. ยุทธศาสตร์การพัฒนาขององค์กรปกครองส่วนท้องถิ่น ที่ 6 : พัฒนาระบบการให้บริการประชาชนและการบริหารจัดการภายในองค์กร

5. ยุทธศาสตร์การพัฒนาด้านการบริหารจัดการ

5.1 แผนงานบริหารทั่วไป

ที่	โครงการ	วัตถุประสงค์	เป้าหมาย (ผลผลิตของ โครงการ)	งบประมาณ					ตัวชี้วัด (KPI)	ผลลัพธ์ ที่คาดว่าจะ จะได้รับ	หน่วยงาน รับผิดชอบ
				2561 (บาท)	2562 (บาท)	2563 (บาท)	2564 (บาท)	2565 (บาท)			
9	โครงการจ้างออกแบบ งานปรับภูมิทัศน์ริมแม่น้ำโขง ตลอดแนว ม.12,ม.3,ม.2,ม.14, ม.4	เพื่อมีแบบในงานปรับ ภูมิทัศน์ริมแม่น้ำโขง	ม.12,ม.3,ม.2, ม.14,ม.4	-	2,000,000	2,000,000	2,000,000	2,000,000	ร้อยละ 80 % ของ ประชาชนมีความ พึงพอใจ	ภูมิทัศน์ริมแม่น้ำโขง มีภูมิทัศน์ที่สวยงาม	กองช่าง
10	อุดหนุนกาชาดจังหวัด หนองคาย	อุดหนุนกาชาด	ประชาชน	-	20,000	20,000	20,000	20,000	ร้อยละของผู้ได้รับ การสงเคราะห์	ประชาชนได้รับ การสงเคราะห์	สำนักปลัด
11	สนับสนุนศูนย์ปฏิบัติการต่อสู้ เพื่อเอาชนะยาเสพติดอำเภอ เมืองหนองคาย	เพื่อสนับสนุน การปราบปรามยา เสพติด	ประชาชน ทต.หาดคำ	-	50,000	50,000	50,000	50,000	ร้อยละของจำนวน ผู้ติดยาเสพติดลดลง	ประชาชน ห่างไกล ยาเสพติด	สำนักปลัด

#REF!

#REF!

รายละเอียดโครงการพัฒนา
แผนพัฒนาท้องถิ่น (พ.ศ. 2561-2565)
เทศบาลตำบลหาคำ

แบบ ผ.02

ก. ยุทธศาสตร์จังหวัดที่ 5 : พัฒนาระบบการให้บริการประชาชนสู่มาตรฐานสากล

ข. ยุทธศาสตร์การพัฒนาขององค์กรปกครองส่วนท้องถิ่น ที่ 6 : พัฒนาระบบการให้บริการประชาชนและการบริหารจัดการภายในองค์กร

5. ยุทธศาสตร์การพัฒนาด้านการบริหารจัดการ

5.2 แผนงานสร้างความเข้มแข็งของชุมชน

ที่	โครงการ	วัตถุประสงค์	เป้าหมาย (ผลผลิตของ โครงการ)	งบประมาณ					ตัวชี้วัด (KPI)	ผลลัพธ์ ที่คาดว่าจะ ได้รับ	หน่วยงาน รับผิดชอบ
				2561 (บาท)	2562 (บาท)	2563 (บาท)	2564 (บาท)	2565 (บาท)			
1	โครงการส่งเสริมความรู้ให้ผู้นำ ชุมชนพัฒนาบริหารจัดการภายใน หมู่บ้าน	เพื่อเพิ่มศักยภาพ	ทั้ง 13 หมู่		50,000	50,000	50,000	50,000	ร้อยละของ ผู้นำชุมชน ที่ได้รับความรู้	พัฒนา คุณภาพชีวิต	สำนักปลัด
2	โครงการศึกษาดูงานการพัฒนา ด้านการบริหารการปกครองชุมชน	เพื่อพัฒนา คุณภาพชีวิต	ทั้ง 13 หมู่			200,000	200,000	200,000	ร้อยละของผู้เข้าร่วม ศึกษาดูงาน	พัฒนา คุณภาพชีวิต	สำนักปลัด
3	โครงการส่งเสริมสนับสนุน การมีส่วนร่วมในการพัฒนา ศักยภาพผู้นำชุมชน	เพื่อเพิ่มศักยภาพ การปกครอง	ทั้ง 13 หมู่		100,000	100,000	100,000	100,000	ร้อยละของ ผู้นำชุมชน ที่มีส่วนร่วม	พัฒนา คุณภาพชีวิต	สำนักปลัด
4	โครงการศึกษาดูงานเกี่ยวกับการ พัฒนาความรู้เพิ่มศักยภาพ (ชุมชน)	เพื่อพัฒนาและ เพิ่มศักยภาพ	ทต.หาคำ		500,000	500,000	500,000	500,000	ร้อยละของจำนวน ผู้เข้าร่วมศึกษาดูงาน	พัฒนา คุณภาพชีวิต	สำนักปลัด
5	โครงการฝึกอบรมเพื่อพัฒนาด้าน การเกษตร	เพื่อเพิ่มศักยภาพ	ทต.หาคำ		500,000	500,000	500,000	500,000	ร้อยละของผู้เข้า ร่วมฝึกอบรม	พัฒนา คุณภาพชีวิต	สำนักปลัด

รายละเอียดโครงการพัฒนา
แผนพัฒนาท้องถิ่น (พ.ศ. 2561-2565)
เทศบาลตำบลหาดคำ

แบบ ผ.02

ก. ยุทธศาสตร์จังหวัดที่ 5 : พัฒนาระบบการให้บริการประชาชนสู่มาตรฐานสากล

ข. ยุทธศาสตร์การพัฒนาขององค์กรปกครองส่วนท้องถิ่น ที่ 6 : พัฒนาระบบการให้บริการประชาชนและการบริหารจัดการภายในองค์กร

5. ยุทธศาสตร์การพัฒนาด้านการบริหารจัดการ

5.2 แผนงานสร้างความเข้มแข็งของชุมชน

ที่	โครงการ	วัตถุประสงค์	เป้าหมาย (ผลผลิตของ โครงการ)	งบประมาณ					ตัวชี้วัด (KPI)	ผลลัพธ์ ที่คาดว่าจะ ได้รับ	หน่วยงาน รับผิดชอบ
				2561 (บาท)	2562 (บาท)	2563 (บาท)	2564 (บาท)	2565 (บาท)			
6	โครงการจัดอบรมพัฒนาการประกอบอาชีพ	เพื่อเพิ่มศักยภาพ	ทต.หาดคำ		300,000	300,000	300,000	300,000	ร้อยละของผู้เข้าร่วมฝึกอบรม	พัฒนาคุณภาพชีวิต	สำนักปลัด
7	สนับสนุนโครงการกองทุนหลักประกันสุขภาพระดับท้องถิ่นหรือพื้นที่	เพื่อส่งเสริมด้านสุขภาพ	13 หมู่บ้าน		200,000	200,000	200,000	200,000	ร้อยละของผู้เข้าร่วมโครงการ	พัฒนาคุณภาพชีวิต	สำนักปลัด
8	โครงการเทศบาลเคลื่อนที่	เพื่อรับฟังปัญหาของประชากร	13 หมู่บ้าน		100,000	100,000	100,000	100,000	ร้อยละของจำนวนประชากรที่เข้าร่วมประชาคม	ประชาชนมีส่วนร่วมพัฒนาตำบล	สำนักปลัด
9	โครงการประชาคมจัดทำแผนบรรจุเข้าแผนฯ	เพื่อสรุปโครงการบรรจุเข้าแผนฯ	ตำบลหาดคำ		100,000	100,000	100,000	100,000	ร้อยละของจำนวนประชากรที่เข้าร่วมการจัดทำแผนฯ	ประชาชนมีส่วนร่วมพัฒนาตำบล	สำนักปลัด

#REF!

#REF!

#REF!

#REF!

รายละเอียดโครงการพัฒนา
แผนพัฒนาท้องถิ่นสี่ปี (พ.ศ. 2561 - 2564)
สำหรับ อุดหนุนองค์กรปกครองส่วนท้องถิ่น ส่วนราชการ รัฐวิสาหกิจ องค์กรประชาชน
เทศบาลตำบลหาดคำ

ยุทธศาสตร์จังหวัดที่ 4 : พัฒนาคมน ชุมชน สังคม และสิ่งแวดล้อมให้เป็นเมืองน่าอยู่

กลยุทธ์ที่ 1 : พัฒนาคุณภาพชีวิตด้านสังคม สาธารณสุข และการศึกษา

1. ยุทธศาสตร์การพัฒนาด้านโครงสร้างพื้นฐาน

1.1 แผนงานเคหะและชุมชน

ที่	โครงการ	วัตถุประสงค์	เป้าหมาย (ผลผลิตของ โครงการ)	งบประมาณและที่มา				ตัวชี้วัด (KPI)	ผลลัพธ์ ที่คาดว่าจะ ได้รับ	หน่วยงาน รับผิดชอบ	หน่วยงาน ที่ขอรับ เงินอุดหนุน
				2561 (บาท)	2562 (บาท)	2563 (บาท)	2564 (บาท)				
1	อุดหนุนการไฟฟ้า จังหวัดหนองคาย	เพื่ออุดหนุน การไฟฟ้า จ.หนองคาย	ทต.หาดคำ	2,000,000	2,000,000	2,000,000	2,000,000	ร้อยละของ ไฟฟ้าแสงสว่าง	อุดหนุน การไฟฟ้า จ.หนองคาย	กองช่าง	การไฟฟ้า จ.หนองคาย

รายละเอียดโครงการพัฒนา
แผนพัฒนาท้องถิ่นสี่ปี (พ.ศ. 2561 - 2564)
สำหรับ อุดหนุนองค์กรปกครองส่วนท้องถิ่น ส่วนราชการ รัฐวิสาหกิจ องค์กรประชาชน
เทศบาลตำบลหาดคำ

ยุทธศาสตร์จังหวัดที่ 4 : พัฒนาคมน ชุมชน สังคม และสิ่งแวดล้อมให้เป็นเมืองน่าอยู่

กลยุทธ์ที่ 1 : พัฒนาคุณภาพชีวิตด้านสังคม สาธารณสุข และการศึกษา

2. ยุทธศาสตร์การพัฒนาด้านการศึกษา ศาสนา และวัฒนธรรม

2.1 แผนงานการศึกษา

ที่	โครงการ	วัตถุประสงค์	เป้าหมาย (ผลผลิตของ โครงการ)	งบประมาณและที่มา				ตัวชี้วัด (KPI)	ผลลัพธ์ ที่คาดว่าจะ ได้รับ	หน่วยงาน รับผิดชอบ	หน่วยงาน ที่ขอรับ เงินอุดหนุน
				2561 (บาท)	2562 (บาท)	2563 (บาท)	2564 (บาท)				
1	อุดหนุนอาหารกลางวัน โรงเรียนในเขตพื้นที่ ที่ 2 แห่ง	เพื่อให้เด็กมี พัฒนาการ สมบูรณ์	เด็ก นักเรียน ทต.หาดคำ	3,000,000	3,000,000	3,000,000	3,000,000	ร้อยละของจำนวน นักเรียนที่ได้รับ การส่งเสริม อาหารกลางวัน	เด็กมีพัฒนาการ ที่สมบูรณ์	กอง การศึกษา	รร.เหล่าฝ้าย วิทย์ รร.หาดคำ บอนวัฒนา
2	อาหารเสริมนมแก่โรงเรียน ในเขตพื้นที่ 2 แห่ง	เพื่อให้เด็กมี พัฒนาการ สมบูรณ์	เด็ก นักเรียน ทต.หาดคำ	800,000	800,000	800,000	800,000	ร้อยละของ จำนวนนักเรียน ที่ได้รับการส่งเสริม	เด็กมีพัฒนาการ ที่สมบูรณ์	กอง การศึกษา	รร.เหล่าฝ้าย วิทย์ รร.หาดคำ บอนวัฒนา
3	สนับสนุนโรงเรียน ในเขตพื้นที่ 2 แห่ง	เพื่อส่งเสริม การศึกษา โรงเรียนในเขต พื้นที่	เด็ก นักเรียน ทต.หาดคำ	400,000	400,000	400,000	400,000	ร้อยละของ จำนวนนักเรียน ที่ได้รับการส่งเสริม	สนับสนุนการ ศึกษาโรงเรียน ในเขตพื้นที่	กอง การศึกษา	รร.เหล่าฝ้าย วิทย์ รร.หาดคำ บอนวัฒนา

รายละเอียดโครงการพัฒนา
แผนพัฒนาท้องถิ่นสี่ปี (พ.ศ. 2561 - 2564)
สำหรับ อุดหนุนองค์กรปกครองส่วนท้องถิ่น ส่วนราชการ รัฐวิสาหกิจ องค์กรประชาชน
เทศบาลตำบลหาดคำ

ยุทธศาสตร์จังหวัดที่ 4 : พัฒนาคมน ชุมชน สังคม และสิ่งแวดล้อมให้เป็นเมืองน่าอยู่

กลยุทธ์ที่ 1 : พัฒนาคุณภาพชีวิตด้านสังคม สาธารณสุข และการศึกษา

2. ยุทธศาสตร์การพัฒนาด้านการศึกษา ศาสนา และวัฒนธรรม

2.2 การศาสนา วัฒนธรรม และนันทนาการ

ที่	โครงการ	วัตถุประสงค์	เป้าหมาย (ผลผลิตของ โครงการ)	งบประมาณและที่มา				ตัวชี้วัด (KPI)	ผลลัพธ์ ที่คาดว่าจะ ได้รับ	หน่วยงาน รับผิดชอบ	หน่วยงาน ที่ขอรับ เงินอุดหนุน
				2561 (บาท)	2562 (บาท)	2563 (บาท)	2564 (บาท)				
1	โครงการกีฬาสัมพันธ์ 4 ตำบล ด้านยาเสพติด	เพื่อต่อต้าน ยาเสพติด	ต.หาดคำ ต.สีกาย ต.บ้านเดื่อ ต.หินโงม	300,000	300,000	300,000	300,000	ร้อยละของจำนวน เทศบาลที่เข้าร่วม กิจกรรม	ต่อต้าน ยาเสพติด	กอง การศึกษา	ต.สีกาย ต.บ้านเดื่อ ต.หินโงม
2	โครงการแข่งขันกีฬาท้องถิ่น อำเภอเมืองหนองคาย สัมพันธ์ต่อต้านยาเสพติด	เพื่อต่อต้าน ยาเสพติด	ท้องถิ่นใน อ.เมือง หนองคาย	300,000	300,000	300,000	300,000	ร้อยละของจำนวน ท้องถิ่นในอำเภอ เมืองที่เข้าร่วมกิจกรรม	ต่อต้าน ยาเสพติด	สำนักปลัด	อำเภอ เมือง หนองคาย
3	โครงการแข่งขันกีฬาเทศบาล สัมพันธ์ต่อต้านยาเสพติด	เพื่อต่อต้าน ยาเสพติด	เทศบาลใน จ.หนองคาย	300,000	300,000	300,000	300,000	ร้อยละของจำนวน เทศบาลที่เข้าร่วม กิจกรรม	ต่อต้าน ยาเสพติด	สำนักปลัด	สมาคม สันนิบาต เทศบาล จ.หนองคาย

แผนพัฒนาท้องถิ่นสี่ปี (พ.ศ. 2561 - 2564)

สำหรับ อุดหนุนองค์กรปกครองส่วนท้องถิ่น ส่วนราชการ รัฐวิสาหกิจ องค์กรประชาชน

เทศบาลตำบลหาดคำ

ยุทธศาสตร์จังหวัดที่ 4 : พัฒนาคมน ชุมชน สังคม และสิ่งแวดล้อมให้เป็นเมืองน่าอยู่

กลยุทธ์ที่ 1 : พัฒนาคุณภาพชีวิตด้านสังคม สาธารณสุข และการศึกษา

3. ยุทธศาสตร์การพัฒนาด้านคุณภาพชีวิต

3.2 แผนงานสาธารณสุข

ที่	โครงการ	วัตถุประสงค์	เป้าหมาย (ผลผลิตของ โครงการ)	งบประมาณและที่มา				ตัวชี้วัด (KPI)	ผลลัพธ์ ที่คาดว่าจะ ได้รับ	หน่วยงาน รับผิดชอบ	หน่วยงาน ที่ขอรับ เงินอุดหนุน
				2561 (บาท)	2562 (บาท)	2563 (บาท)	2564 (บาท)				
1	อุดหนุนโครงการพัฒนางาน สาธารณสุขมูลฐาน	เพื่อส่งเสริม สาธารณสุข พื้นฐาน	ประชาชนใน พื้นที่ ทต.หาดคำ	200,000	200,000	200,000	200,000	ร้อยละของจำนวน ผู้ได้รับการส่งเสริม ด้านสาธารณสุข	ประชาชนได้รับ สวัสดิการ	สำนักปลัด	กลุ่ม อสม. ทต.หาดคำ

แผนพัฒนาท้องถิ่นสี่ปี (พ.ศ. 2561 - 2564)

สำหรับ อุดหนุนองค์กรปกครองส่วนท้องถิ่น ส่วนราชการ รัฐวิสาหกิจ องค์กรประชาชน

เทศบาลตำบลหาดคำ

ยุทธศาสตร์จังหวัดที่ 4 : พัฒนาคมน ชุมชน สังคม และสิ่งแวดล้อมให้เป็นเมืองน่าอยู่

กลยุทธ์ที่ 1 : พัฒนาคุณภาพชีวิตด้านสังคม สาธารณสุข และการศึกษา

3. ยุทธศาสตร์การพัฒนาด้านคุณภาพชีวิต

3.3 แผนงานการเกษตร

ที่	โครงการ	วัตถุประสงค์	เป้าหมาย (ผลผลิตของ โครงการ)	งบประมาณและที่มา				ตัวชี้วัด (KPI)	ผลลัพธ์ ที่คาดว่าจะ ได้รับ	หน่วยงาน รับผิดชอบ	หน่วยงาน ที่ขอรับ เงินอุดหนุน
				2561 (บาท)	2562 (บาท)	2563 (บาท)	2564 (บาท)				
1	อุดหนุน อบต.หินโงม	เพื่อการเกษตร	ประชาชน ทต.หาดคำ	20,000	20,000	20,000	20,000	ร้อยละของจำนวน ประชากรที่ได้รับการ ส่งเสริมการเกษตร	ประชาชน มีน้ำใช้ในการ เกษตร	สำนักปลัด	อบต.หินโงม
2	อุดหนุน อบต.เหล่าต่างคำ	เพื่อการเกษตร	ประชาชน ทต.หาดคำ	30,000	30,000	30,000	30,000	ร้อยละของจำนวน ประชากรที่ได้รับการ ส่งเสริมการเกษตร	ประชาชน มีน้ำใช้ในการ เกษตร	สำนักปลัด	อบต.หินโงม เหล่าต่างคำ

แผนพัฒนาท้องถิ่นสี่ปี (พ.ศ. 2561 - 2564)

สำหรับ อุดหนุนองค์กรปกครองส่วนท้องถิ่น ส่วนราชการ รัฐวิสาหกิจ องค์กรประชาชน

เทศบาลตำบลหาดคำ

ยุทธศาสตร์จังหวัดที่ 4 : พัฒนาคมน ชุมชน สังคม และสิ่งแวดล้อมให้เป็นเมืองน่าอยู่

กลยุทธ์ที่ 1 : พัฒนาคุณภาพชีวิตด้านสังคม สาธารณสุข และการศึกษา

3. ยุทธศาสตร์การพัฒนาด้านคุณภาพชีวิต

3.4 แผนงานสังคมสงเคราะห์

ที่	โครงการ	วัตถุประสงค์	เป้าหมาย (ผลผลิตของ โครงการ)	งบประมาณและที่มา				ตัวชี้วัด (KPI)	ผลลัพธ์ ที่คาดว่าจะ จะได้รับ	หน่วยงาน รับผิดชอบ	หน่วยงาน ที่ขอรับ เงินอุดหนุน
				2561 (บาท)	2562 (บาท)	2563 (บาท)	2564 (บาท)				
1	โครงการกองทุนสวัสดิการ ทต.หาดคำ (กองทุนวันละบาท)	เพื่อส่งเสริมการออม พัฒนาสวัสดิการ	13 หมู่บ้าน	150,000	150,000	150,000	150,000	ร้อยละของจำนวน สมาชิกที่ได้รับการ อุดหนุน	ประชาชน ทต.หาดคำ	สำนักปลัด	กองทุน สวัสดิการ ประชาชน ทต.หาดคำ

แผนพัฒนาท้องถิ่นสี่ปี (พ.ศ. 2561 - 2564)

สำหรับ อุดหนุนองค์กรปกครองส่วนท้องถิ่น ส่วนราชการ รัฐวิสาหกิจ องค์กรประชาชน

เทศบาลตำบลหาดคำ

ยุทธศาสตร์จังหวัดที่ 4 : พัฒนาคมน ชุมชน สังคม และสิ่งแวดล้อมให้เป็นเมืองน่าอยู่

กลยุทธ์ที่ 1 : พัฒนาคุณภาพชีวิตด้านสังคม สาธารณสุข และการศึกษา

4. ยุทธศาสตร์การพัฒนาด้านสิ่งแวดล้อม ทรัพยากรธรรมชาติ และการท่องเที่ยวเชิงอนุรักษ์

4.1 แผนงานการเกษตร

ที่	โครงการ	วัตถุประสงค์	เป้าหมาย (ผลผลิตของ โครงการ)	งบประมาณและที่มา				ตัวชี้วัด (KPI)	ผลลัพธ์ ที่คาดว่าจะ ได้รับ	หน่วยงาน รับผิดชอบ	หน่วยงาน ที่ขอรับ เงินอุดหนุน
				2561 (บาท)	2562 (บาท)	2563 (บาท)	2564 (บาท)				
1	โครงการส่งเสริมกิจกรรม การท่องเที่ยวในจังหวัด หนองคาย	เพื่อส่งเสริม การท่องเที่ยว	ประชาชน จ.หนองคาย	100,000	100,000	100,000	100,000	ร้อยละของความ พึงพอใจของ ประชาชน	ส่งเสริมการ ท่องเที่ยว	กอง การศึกษา	

แผนพัฒนาท้องถิ่นสี่ปี (พ.ศ. 2561 - 2564)

สำหรับ อุดหนุนองค์กรปกครองส่วนท้องถิ่น ส่วนราชการ รัฐวิสาหกิจ องค์กรประชาชน

เทศบาลตำบลหาดคำ

ยุทธศาสตร์จังหวัดที่ 5 : พัฒนาระบบการให้บริการประชาชนสู่มาตรฐานสากล

กลยุทธ์ที่ 1 : การเสริมสร้างการบริหารจัดการบ้านเมืองที่ดี

5. ยุทธศาสตร์การพัฒนาด้านการบริหารจัดการ

5.1 แผนงานบริหารทั่วไป

ที่	โครงการ	วัตถุประสงค์	เป้าหมาย (ผลผลิตของ โครงการ)	งบประมาณและที่มา				ตัวชี้วัด (KPI)	ผลลัพธ์ ที่คาดว่าจะ ได้รับ	หน่วยงาน รับผิดชอบ	หน่วยงาน ที่ขอรับ เงินอุดหนุน
				2561 (บาท)	2562 (บาท)	2563 (บาท)	2564 (บาท)				
1	อุดหนุนกาชาดจังหวัด หนองคาย	อุดหนุนกาชาด	ประชาชน	20,000	20,000	20,000	20,000	ร้อยละของ ผู้ได้รับการ	ประชาชน ได้รับการ	สำนักปลัด	กาชาด จ.หนองคาย
2	สนับสนุนศูนย์ปฏิบัติการ ต่อสู้เพื่อเอาชนะยาเสพติด อำเภอเมืองหนองคาย	เพื่อสนับสนุน การปราบปรามยา เสพติด	ประชาชน ทต.หาดคำ	50,000	50,000	50,000	50,000	ร้อยละของจำนวน ผู้ติดยาเสพติด ลดลง	ประชาชน ห่างไกล ยาเสพติด	สำนักปลัด	อำเภอ เมือง หนองคาย
3	สนับสนุนสมาคมสันนิบาต เทศบาล	เพื่อการบริหาร จัดการเทศบาล	ทต.หาดคำ	200,000	200,000	200,000	200,000	ร้อยละของจำนวน สมาชิกสันนิบาต	การบริหาร จัดการที่ดี	สำนักปลัด	สมาคม สันนิบาต เทศบาล จ.หนองคาย

แผนพัฒนาท้องถิ่นสี่ปี (พ.ศ. 2561 - 2564)

สำหรับ อุดหนุนองค์กรปกครองส่วนท้องถิ่น ส่วนราชการ รัฐวิสาหกิจ องค์กรประชาชน

เทศบาลตำบลหาดคำ

ยุทธศาสตร์จังหวัดที่ 5 : พัฒนาระบบการให้บริการประชาชนสู่มาตรฐานสากล

กลยุทธ์ที่ 1 : การเสริมสร้างการบริหารจัดการบ้านเมืองที่ดี

5. ยุทธศาสตร์การพัฒนาด้านการบริหารจัดการ

5.2 แผนงานสร้างความเข้มแข็งของชุมชน

ที่	โครงการ	วัตถุประสงค์	เป้าหมาย (ผลผลิตของ โครงการ)	งบประมาณและที่มา				ตัวชี้วัด (KPI)	ผลลัพธ์ ที่คาดว่าจะ ได้รับ	หน่วยงาน รับผิดชอบ	หน่วยงาน ที่ขอรับ เงินอุดหนุน
				2561 (บาท)	2562 (บาท)	2563 (บาท)	2564 (บาท)				
1	สนับสนุนโครงการกองทุน หลักประกันสุขภาพระดับ ท้องถิ่นหรือพื้นที่	เพื่อส่งเสริมด้าน สุขภาพ	13 หมู่บ้าน	200,000	200,000	200,000	200,000	ร้อยละของผู้เข้า ร่วมโครงการ	พัฒนา คุณภาพชีวิต	สำนักปลัด	

สำหรับ อุดหนุนองค์กรปกครองส่วนท้องถิ่น ส่วนราชการ
รัฐวิสาหกิจ องค์กรประชาชน

แผนพัฒนาท้องถิ่นสี่ปี (2561 - 2564)

เทศบาลตำบลหาดคำ

ที่	แผนงาน	หมวด	ประเภท	วัตถุประสงค์	เป้าหมาย (ผลผลิตของครุภัณฑ์)	งบประมาณและปีที่ผ่านมา				หน่วยงาน รับผิดชอบ หลัก
						2561 (บาท)	2562 (บาท)	2563 (บาท)	2564 (บาท)	
1	บริหารงานทั่วไป	ครุภัณฑ์	10. เครื่องพิมพ์	เพื่อพิมพ์งานเอกสาร	แบบฉีดหมึก 1 เครื่อง (Inkjet Printer)	4,300	-	-	-	สำนักปลัด
			11. ตู้เก็บเอกสารแบบบานเลื่อน	เพื่อจัดเก็บเอกสาร	2 ตู้	-	16,000	-	-	
			12. ตู้เก็บเอกสาร	เพื่อจัดเก็บเอกสาร	2 ตู้	20,000	-	-	-	
			13. ตู้เก็บเอกสารแบบลิ้นชัก	เพื่อจัดเก็บเอกสาร	2 ตู้	20,000	-	-	-	
			14. เครื่องสำรองไฟ	เพื่อสำรองไฟฟ้า	4 เครื่อง	6,000	-	6,000	-	

บัญชีครุภัณฑ์
แผนพัฒนาท้องถิ่นสี่ปี (2561 - 2564)
เทศบาลตำบลหาดคำ

ที่	แผนงาน	หมวด	ประเภท	วัตถุประสงค์	เป้าหมาย (ผลผลิตของครุภัณฑ์)	งบประมาณและปีที่ผ่านมา				หน่วยงาน รับผิดชอบ หลัก
						2561 (บาท)	2562 (บาท)	2563 (บาท)	2564 (บาท)	
1	การเกษตร		1. เครื่องสูบน้ำ 8*8 นิ้ว 2. เครื่องสูบน้ำ 6*6 3. ท่อเหล็กเหนียว ขนาด 6 นิ้ว	เพื่อการเกษตร เพื่อการเกษตร	1 เครื่อง 1 เครื่อง 30 ท่อน		600,000	500,000 200,000		สำนักปลัด
	บริหารงานทั่วไป		4. รถยนต์ 5. เครื่องคอมพิวเตอร์โน้ตบุ๊ก 6. คอมพิวเตอร์ 7. คอมพิวเตอร์ 8. โต๊ะทำงานพร้อมเก้าอี้ 9. เครื่องพิมพ์เลเซอร์	ใช้งานในส่วน สำนักปลัด สำหรับ ประมวลผล เพื่อใช้บันทึก และจัดเก็บข้อมูล เพื่อใช้บันทึก และจัดเก็บข้อมูล เพื่อใช้ปฏิบัติงาน ของเจ้าหน้าที่ เพื่อพิมพ์งาน เอกสาร	1 เครื่อง 1 เครื่อง สำหรับงานสำนักงาน (3 ชุด) สำหรับงานประมวลผล แบบที่ 2 (1 ชุด) 2 ชุด ชนิด LED ขาวดำ 3 เครื่อง	900,000	25,000	30,000	40,000 7,000	

บัญชีครุภัณฑ์
แผนพัฒนาท้องถิ่นปี (2561 - 2564)
เทศบาลตำบลหาดคำ

ที่	แผนงาน	หมวด	ประเภท	วัตถุประสงค์	เป้าหมาย (ผลผลิตของครุภัณฑ์)	งบประมาณและปีที่ผ่านมา				หน่วยงาน รับผิดชอบ หลัก
						2561 (บาท)	2562 (บาท)	2563 (บาท)	2564 (บาท)	
2	การรักษาความสงบภายใน	ครุภัณฑ์	1. เครื่องดับเพลิง ชนิดหาบห	ดับเพลิง	ขนาดกลาง	80,000	-	-	-	สำนักปลัด
			2. หัวฉีดน้ำดับเพลิง	เพื่อการดับเพลิง	หัวฉีดฟ็อกขนาด 1.5"	27,500				
			3. เครื่องพ่นยาหมอกควัน	เพื่อพ่นยา หมอกควัน	เครื่องพ่นสารเคมี ชนิดสารหมอกควัน 2 เครื่อง	150,000	-	-	-	
			4. พัดลม	เพื่อระบายอากาศ	พัดลมอุตสาหกรรม ขนาด 24 " 4 ตัว	20,000	20,000	20,000	20,000	
			5. เครื่องปรับอากาศ	เพื่อปรับอากาศ	30,000 BTU 3 ตัว	120,000	-	-	-	
			6. ทีวีจอแบน	เพื่อรับฟังข่าวสาร	ขนาด 29" 1 เครื่อง	18,000	-	-	-	
			7. โน้ตบุ๊ก	เพื่อใช้ทักข้อมูล จัดเก็บเอกสาร	1 เครื่อง	20,000	-	-	-	
			8. เครื่อง Fax เอกสารพร้อม โทรศัพท์	เพื่อส่งเอกสาร	1 เครื่อง	15,000	-	-	-	

บัญชีครุภัณฑ์
แผนพัฒนาท้องถิ่นสี่ปี (2561 - 2564)
เทศบาลตำบลหาดคำ

ที่	แผนงาน	หมวด	ประเภท	วัตถุประสงค์	เป้าหมาย (ผลผลิตของครุภัณฑ์)	งบประมาณและปีที่ผ่านมา				หน่วยงาน รับผิดชอบ หลัก
						2561 (บาท)	2562 (บาท)	2563 (บาท)	2564 (บาท)	
3	บริหารงานทั่วไป การศึกษา	ครุภัณฑ์	1. ชุดคอมพิวเตอร์ 2. เครื่องพิมพ์ 3. โต๊ะพร้อมเก้าอี้ 4. ตู้เหล็กเก็บเอกสาร 5. โต๊ะรับประทานอาหารเด็ก (ตัวยาว)	เพื่อใช้บันทึก และจัดเก็บข้อมูล เพื่อพิมพ์งาน เอกสาร เพื่อใช้ปฏิบัติงาน ของเจ้าหน้าที่ เพื่อจัดเก็บ เอกสาร เพื่อใช้นั่งรับ- ประทานอาหาร สำหรับเด็ก	1 ชุด แบบฉีดหมึก (Inkjet Printer) 1 ชุด 2 หลัง 6 ชุด	25,000	-	-	-	กอง การศึกษา
						4,300	-	-	-	
						10,000	-	-	-	
						-	20,000	-	-	
						-	30,000	-	-	

บัญชีครุภัณฑ์
แผนพัฒนาท้องถิ่นปี (2561 - 2564)
เทศบาลตำบลหาดคำ

ที่	แผนงาน	หมวด	ประเภท	วัตถุประสงค์	เป้าหมาย (ผลผลิตของครุภัณฑ์)	งบประมาณและปีที่ผ่านมา				หน่วยงาน รับผิดชอบ หลัก																				
						2561 (บาท)	2562 (บาท)	2563 (บาท)	2564 (บาท)																					
4	งานบริหารทั่วไปเกี่ยวกับ เคหะและชุมชน	ครุภัณฑ์	1. คอมพิวเตอร์โน้ตบุ๊กซอฟต์แวร์ ประเภท Opne Source 2. เครื่องสำรองไฟฟ้า (2 ชุด) 3. รถบรรทุกดีเซล ขนาด 1 ตัน ขับเคลื่อน 4 ล้อ ดับเบิ้ลแบริดจ์ 4. กล้องระดับขนาดกำลัง ขยาย 30 เท่า 5. เครื่องถ่ายเอกสารระบบ ดิจิทัล (ขาว-ดำ) และส่ง 20 แผ่น/นาที 6. โตรัทสน์ LED ขนาด 40 วัตต์ 7. ตู้เย็น ขนาด 5 คิวบิกฟุต	เพื่อใช้บันทึก และจัดเก็บข้อมูล เพื่อสำรองไฟฟ้า เพื่อใช้ปฏิบัติงาน เพื่อใช้ปฏิบัติงาน เพื่อถ่ายเอกสาร และส่งเอกสาร เพื่อรับทราบ ข่าวสาร เพื่อบริหารจัดการ	สำหรับงานประมวลผล แบบที่ 2 (2 เครื่อง) ขนาด 1 KVA 1 คัน 1 ตัว 1 เครื่อง 1 เครื่อง 1 เครื่อง	42,000	-	-	-	12,200	-	-	-	-	-	896,000	-	-	-	-	-	-	-	-	6,500	-	-	-	-	กองช่าง

บัญชีครุภัณฑ์
แผนพัฒนาท้องถิ่นสี่ปี (2561 - 2564)
เทศบาลตำบลหาดคำ

ที่	แผนงาน	หมวด	ประเภท	วัตถุประสงค์	เป้าหมาย (ผลผลิตของครุภัณฑ์)	งบประมาณและปีที่ผ่านมา				หน่วยงาน รับผิดชอบ หลัก
						2561 (บาท)	2562 (บาท)	2563 (บาท)	2564 (บาท)	
5	บริหารงานทั่วไป งานบริหารงานคลัง	ครุภัณฑ์	1. รถจักรยานยนต์	เพื่อใช้ในการ ปฏิบัติหน้าที่ของ เจ้าหน้าที่จัดเก็บ	1 คัน	38,000	-	-	-	กองคลัง
			2. ตู้เอกสารวางเดือน	เพื่อจัดเก็บเอกสาร	1 ตู้	61,000	-	-	-	
			3. คอมพิวเตอร์	เพื่อใช้บันทึก และจัดเก็บข้อมูล	สำหรับประมวลผล 1 เครื่อง	23,000	-	-	-	
			4. คอมพิวเตอร์	เพื่อใช้บันทึก และจัดเก็บข้อมูล	สำหรับงานสำนักงาน 1 เครื่อง	-	-	16,000	-	
			5. คอมพิวเตอร์โน้ตบุ๊ก	เพื่อใช้บันทึก และจัดเก็บข้อมูล	1 เครื่อง	17,000	-	-	-	

บัญชีครุภัณฑ์

บัญชีครุภัณฑ์

แผนพัฒนาท้องถิ่นสี่ปี (2561 - 2564) เพิ่มเติม พ.ศ.2562 (ครั้งที่ 1)

เทศบาลตำบลหาดคำ

ที่	แผนงาน	หมวด	ประเภท	วัตถุประสงค์	เป้าหมาย (ผลผลิตของครุภัณฑ์)	งบประมาณและปีที่ผ่านมา				หน่วยงาน รับผิดชอบ หลัก
						2561 (บาท)	2562 (บาท)	2563 (บาท)	2564 (บาท)	
1	บริหารงานทั่วไป งานบริหารงานคลัง	ครุภัณฑ์	ครุภัณฑ์คอมพิวเตอร์ เกณฑ์ราคากลางและ คุณลักษณะพื้นฐานครุภัณฑ์ คอมพิวเตอร์ประจำปี 2561 ณ วันที่ 23 พ.ค. 2561 ข้อ 11 หน้า 5	เพื่อให้การปฏิบัติ งานเป็นไปอย่าง รวดเร็วและมี ประสิทธิภาพ	1. เครื่องคอมพิวเตอร์ All In One สำหรับ งานประมวลผล จำนวน 1 เครื่อง	-	23,000	-	-	กองคลัง

บัญชีครุภัณฑ์

แผนพัฒนาท้องถิ่นสี่ปี (2561 - 2564) เพิ่มเติม พ.ศ.2562 (ครั้งที่ 1)

เทศบาลตำบลหาดคำ

ที่	แผนงาน	หมวด	ประเภท	วัตถุประสงค์	เป้าหมาย (ผลผลิตของครุภัณฑ์)	งบประมาณและปีที่ผ่านมา				หน่วยงาน รับผิดชอบ หลัก
						2561 (บาท)	2562 (บาท)	2563 (บาท)	2564 (บาท)	
2	บริหารงานทั่วไป เกี่ยวกับเคหะและ ชุมชน	ครุภัณฑ์	ครุภัณฑ์คอมพิวเตอร์ เกณฑ์ราคากลางและ คุณลักษณะพื้นฐานครุภัณฑ์ คอมพิวเตอร์ประจำปี 2561 ณ วันที่ 23 พ.ค. 2561 รายการ 1 หน้า 4 ข้อ 9 รายการ 2 หน้า 22 ข้อ 62	เพื่อให้การปฏิบัติ งานเป็นไปอย่าง รวดเร็วและมี ประสิทธิภาพ	1. เครื่องคอมพิวเตอร์ สำหรับ งานประมวลผล แบบที่ 2 จำนวน 1 เครื่อง 2. เครื่องสำรองไฟฟ้า ขนาด 1 KVA จำนวน 4 เครื่อง เครื่องละ 5,900 บาท	-	30,000	-	-	กองช่าง
		ครุภัณฑ์	สำนักงาน	เพื่อจัดเก็บเอกสาร	1. ตู้เก็บแฟ้มเอกสาร แบบ 2 ชั้น 20 ช่อง จำนวน 3 ตู้ ตู้ละ 3,200 บาท	-	9,600	-	-	
		ครุภัณฑ์	ก่อสร้าง	เพื่อให้การปฏิบัติ งานสำรวจ	1. เป่าริซึม ชนิด 1 ดวง พร้อมหลักขาวแดง	-	15,000	-	-	

บัญชีครุภัณฑ์

แบบ ผ.08

แผนพัฒนาท้องถิ่นสี่ปี (2561 - 2564) เพิ่มเติม พ.ศ.2562 (ครั้งที่ 1)

เทศบาลตำบลหาดคำ

ที่	แผนงาน	หมวด	ประเภท	วัตถุประสงค์	เป้าหมาย (ผลผลิตของครุภัณฑ์)	งบประมาณและปีที่ผ่านมา				หน่วยงาน รับผิดชอบ หลัก
						2561 (บาท)	2562 (บาท)	2563 (บาท)	2564 (บาท)	
2	บริหารงานทั่วไป เกี่ยวกับการศึกษา	ครุภัณฑ์	ครุภัณฑ์คอมพิวเตอร์ เกณฑ์ราคากลางและ คุณลักษณะพื้นฐานครุภัณฑ์ คอมพิวเตอร์ประจำปี 2561 ณ วันที่ 23 พ.ค. 2561 รายการ 1 ซื้อ 11 หน้า 5 รายการ 2 ซื้อ 10 หน้า 5 รายการ 3 ซื้อ 50 หน้า 18	เพื่อให้การปฏิบัติ งานเป็นไปอย่าง รวดเร็วและมี ประสิทธิภาพ	1. เครื่องคอมพิวเตอร์ All In One สำหรับงานประมวลผล จำนวน 1 เครื่อง 2. เครื่องคอมพิวเตอร์ All In One สำหรับสำนักงาน จำนวน 2 เครื่อง ๆ ละ 17,000 บาท 3. เครื่องพิมพ์ Multifunction แบบฉีดหมึก (Inkjet) จำนวน 2 เครื่อง ๆ ละ 7,900 บาท	-	23,000	-	-	กอง การศึกษา
						-	34,000	-	-	
						-	15,800	-	-	

บัญชีครุภัณฑ์

แบบ ผ.08

แผนพัฒนาท้องถิ่นสี่ปี (2561 - 2564) เพิ่มเติม พ.ศ.2562 (ครั้งที่ 1)

เทศบาลตำบลหาดคำ

ที่	แผนงาน	หมวด	ประเภท	วัตถุประสงค์	เป้าหมาย (ผลผลิตของครุภัณฑ์)	งบประมาณและปีที่ผ่านมา				หน่วยงาน รับผิดชอบ หลัก
						2561 (บาท)	2562 (บาท)	2563 (บาท)	2564 (บาท)	
2	บริหารงานทั่วไป เกี่ยวกับการศึกษา	ครุภัณฑ์	งานบ้านงานครัว	เพื่อใช้ในการ ทำกิจกรรมต่างๆ	1.โต๊ะ เก้าอี้ สำหรับเด็ก 5 ชุด 2. เครื่องกรองน้ำดื่ม จำนวน 2 เครื่อง	-	25,000	-	-	กอง การศึกษา
		ครุภัณฑ์	ไฟฟ้าและวิทยุ มาตรฐานครุภัณฑ์ ม.ค.-61 รายการ 2 -ประเภทครุภัณฑ์หน้า 9 -คุณลักษณะ หน้า 58	เพื่อใช้ในการ ทำกิจกรรมต่างๆ ให้มีประสิทธิภาพ	1.เครื่องเสียง ขนาด 200 W พร้อมอุปกรณ์ติดตั้ง จำนวน 1 ชุด 2.โทรทัศน์ แอล อี ดี 48 นิ้ว 3. พัดลมติดเพดาน ขนาด 18 นิ้ว จำนวน 5 เครื่อง	-	40,000	-	-	

บัญชีครุภัณฑ์

แผนพัฒนาท้องถิ่นสี่ปี (2561 - 2564) เพิ่มเติม พ.ศ.2562 (ครั้งที่ 1)

แบบ ผ.08

เทศบาลตำบลหาดคำ

ที่	แผนงาน	หมวด	ประเภท	วัตถุประสงค์	เป้าหมาย (ผลผลิตของครุภัณฑ์)	งบประมาณและปีที่ผ่านมา				หน่วยงาน รับผิดชอบ หลัก
						2561 (บาท)	2562 (บาท)	2563 (บาท)	2564 (บาท)	
3	บริหารงานทั่วไป	ครุภัณฑ์	ครุภัณฑ์งานบ้านงานครัว (จากมาตรฐานครุภัณฑ์ มกราคม พ.ศ. 2561 ประเภทครุภัณฑ์หน้า 10 คุณลักษณะ หน้า 61)	เพื่อปรับปรุง ภูมิทัศน์	1. เครื่องตัดหญ้าแบบขี้อ่อน จำนวน 2 เครื่อง เครื่องละ 11,000 บาท	-	22,000	-	-	สำนักปลัด
		ครุภัณฑ์	ไฟฟ้าและวิทยุ มาตรฐานครุภัณฑ์ ม.ค.-61	เพื่อใช้ในการ ทำกิจกรรมต่างๆ ให้มีประสิทธิภาพ	1. เครื่องเสียง จำนวน 1 ชุด	-	100,000	-	-	
		ครุภัณฑ์	โฆษณาและเผยแพร่ มาตรฐานครุภัณฑ์ 1/1/2561 (หน้า 8)	เพื่อใช้ในการ แสดงผลงานผ่าน คอมพิวเตอร์	1. เครื่องมัลติมีเดียโปรเจกเตอร์ ขนาด 4,000 ANSI Lumens 2. จอรับภาพ แบบเคลื่อนที่	-	42,500	-	-	
						-	13,100	-	-	

บัญชีครุภัณฑ์

แผนพัฒนาท้องถิ่นสี่ปี (2561 - 2564) เพิ่มเติม พ.ศ.2562 (ครั้งที่ 2)

เทศบาลตำบลหาดคำ

ที่	แผนงาน	หมวด	ประเภท	วัตถุประสงค์	เป้าหมาย (ผลผลิตของครุภัณฑ์)	งบประมาณและปีที่ผ่านมา				หน่วยงาน รับผิดชอบ หลัก
						2561 (บาท)	2562 (บาท)	2563 (บาท)	2564 (บาท)	
1	บริหารงานทั่วไป งานบริหารงานคลัง	ครุภัณฑ์	ครุภัณฑ์คอมพิวเตอร์ เกณฑ์ราคากลางและ คุณลักษณะพื้นฐานครุภัณฑ์ คอมพิวเตอร์ประจำปี 2561 ณ วันที่ 23 พ.ค. 2561	เพื่อให้การปฏิบัติ งานเป็นไปอย่าง รวดเร็วและมี ประสิทธิภาพ	1. เครื่องคอมพิวเตอร์ โน้ตบุ๊ก สำหรับ งานประมวลผล จำนวน 1 เครื่อง	-	21,000	-	-	กองคลัง
		ครุภัณฑ์	ครุภัณฑ์สำนักงาน	เพื่อจัดเก็บเอกสาร	1.ตู้วางเล็อน ชนิด 4 ตู้	-	61,000	-	-	
				เพื่อพิมพ์เอกสาร	2.เครื่องพิมพ์ดีดธรรมดา ขนาด 18 นิ้ว จำนวน 1 เครื่อง	-	20,000	-	-	

บัญชีครุภัณฑ์

แบบ ผ.08

แผนพัฒนาท้องถิ่นสี่ปี (2561 - 2564) เพิ่มเติม พ.ศ.2562 (ครั้งที่ 2)

เทศบาลตำบลหาดคำ

ที่	แผนงาน	หมวด	ประเภท	วัตถุประสงค์	เป้าหมาย (ผลผลิตของครุภัณฑ์)	งบประมาณและปีที่ผ่านมา				หน่วยงาน รับผิดชอบ หลัก
						2561 (บาท)	2562 (บาท)	2563 (บาท)	2564 (บาท)	
3	บริหารงานทั่วไป	ครุภัณฑ์	ยานพาหนะและขนส่ง	เพื่อให้การปฏิบัติงานเป็นไปอย่างรวดเร็วและมีประสิทธิภาพ	1. รถประจำตำแหน่ง	-	1,330,000	1,330,000	1,330,000	สำนักปลัด

เทศบาลตำบลหาดคำ

ที่	แผนงาน	หมวด	ประเภท	วัตถุประสงค์	เป้าหมาย (ผลผลิตของครุภัณฑ์)	งบประมาณและปีที่ผ่านมา				หน่วยงาน รับผิดชอบ หลัก
						2561 (บาท)	2562 (บาท)	2563 (บาท)	2564 (บาท)	
3	บริหารงานทั่วไป	ครุภัณฑ์	ครุภัณฑ์สำนักงาน (จากมาตรฐานครุภัณฑ์ มกราคม พ.ศ. 2561	เพื่อจัดเก็บเอกสาร	1. ชั้นวางแฟ้มตั้ง 4 ชั้น 40 ชั้น จำนวน 2 ตัว @ 3,900.- 2. ตู้เหล็กทึบ 2 บาน จำนวน 3 ตัว @ 4,900.- 3. เครื่องปรับอากาศ ขนาด 26,000 บีทียู จำนวน 4 เครื่อง @ 36,200.- 4. โต๊ะทำงาน จำนวน 1 ชุด	-	7,800	-	-	สำนักปลัด
4	การรักษาความสงบ ภายใน	ครุภัณฑ์	ครุภัณฑ์ยานพาหนะและ ขนส่ง	เพื่อใช้ในงานราชการ	1.รถยนต์โดยสาร ขนาด 12 ที่นั่ง	-	1,288,000	-	-	
		ครุภัณฑ์			เพื่อปฏิบัติหน้าที่	1.ชุดดับเพลิง จำนวน 6 ชุด @ 15,000.- 2.กรวยจราจร ขนาด 70 ซม. แถบสะท้อนแสง 2 แถบ จำนวน 30 อัน @ 450.-	-	90,000	-	-

บัญชีครุภัณฑ์

แผนพัฒนาท้องถิ่นสี่ปี (2561 - 2564) เพิ่มเติม พ.ศ.2562 (ครั้งที่ 2)

แบบ ผ.08

เทศบาลตำบลหาดคำ

ที่	แผนงาน	หมวด	ประเภท	วัตถุประสงค์	เป้าหมาย (ผลผลิตของครุภัณฑ์)	งบประมาณและปีที่ผ่านมา				หน่วยงาน รับผิดชอบ หลัก
						2561 (บาท)	2562 (บาท)	2563 (บาท)	2564 (บาท)	
3	บริหารงานทั่วไป	ครุภัณฑ์	ครุภัณฑ์คอมพิวเตอร์ เกณฑ์ราคากลางและ คุณลักษณะพื้นฐานครุภัณฑ์ คอมพิวเตอร์ประจำปี 2562	เพื่อให้การปฏิบัติ งานเป็นไปอย่าง รวดเร็วและมี ประสิทธิภาพ	1. เครื่องคอมพิวเตอร์ โน้ตบุ๊ก สำหรับ งานประมวลผล จำนวน 1 เครื่อง 2. เครื่องคอมพิวเตอร์ All in one สำหรับ งานประมวลผล จำนวน 2 เครื่อง @ 24,000	-	22,000	-	-	สำนักปลัด
						-	48,000	-	-	

บัญชีครุภัณฑ์

แผนพัฒนาท้องถิ่นสี่ปี (2561 - 2564) เพิ่มเติม พ.ศ.2562 (ครั้งที่ 3)

เทศบาลตำบลหาดคำ

ที่	แผนงาน	หมวด	ประเภท	วัตถุประสงค์	เป้าหมาย (ผลผลิตของครุภัณฑ์)	งบประมาณและปีที่ผ่านมา				หน่วยงาน รับผิดชอบ หลัก
						2561 (บาท)	2562 (บาท)	2563 (บาท)	2564 (บาท)	
1	บริหารงานทั่วไป งานบริหารงานคลัง	ครุภัณฑ์	ครุภัณฑ์คอมพิวเตอร์ เกณฑ์ราคากลางและ คุณลักษณะพื้นฐาน ครุภัณฑ์คอมพิวเตอร์ ประจำปี 2561 ณ วันที่ 23 พ.ค. 2561 ข้อ 52	เพื่อให้การปฏิบัติ งานเป็นไปอย่าง รวดเร็วและมี ประสิทธิภาพ	1. เครื่องพิมพ์ ชนิดเลเซอร์ หรือ LED สี จำนวน 1 เครื่อง	-	17,000	17,000	17,000	กองคลัง

บัญชีครุภัณฑ์

แผนพัฒนาท้องถิ่นสี่ปี (2561 - 2564) เพิ่มเติม พ.ศ.2562 (ครั้งที่ 3)

เทศบาลตำบลหาดคำ

ที่	แผนงาน	หมวด	ประเภท	วัตถุประสงค์	เป้าหมาย (ผลผลิตของครุภัณฑ์)	งบประมาณและปีที่ผ่านมา				หน่วยงาน รับผิดชอบ หลัก
						2561 (บาท)	2562 (บาท)	2563 (บาท)	2564 (บาท)	
2	บริหารงานทั่วไป เกี่ยวกับเคหะและ ชุมชน	ครุภัณฑ์		<p>เพื่อใช้ในการจัดทำ ชิ้นงาน</p> <p>เพื่อซ่อมแซมบำรุง รักษาวัสดุอุปกรณ์ สำนักงาน</p> <p>เพื่อใช้ในการ บันทึกภาพ กิจกรรมต่างๆ</p>	<p>1. ปากกาจับชิ้นงาน จำนวน 1 ชุด</p> <p>2. ปืนลมพร้อมอุปกรณ์ครบชุด จำนวน 1 ชุด</p> <p>3. เครื่องเย็บแทน 1 เครื่อง</p> <p>4. กล้องถ่ายภาพนิ่งระบบดิจิทัล แบบสะท้อนเลนส์เดี่ยว ความละเอียดไม่น้อยกว่า 24 ล้าน พิกเซล จำนวน 1 เครื่อง</p> <p>5. เครื่องปรี้น A3 สี/ขาวดำ จำนวน 1 เครื่อง</p> <p>6. เครื่องรับ-ส่ง วิทยู ชนิดมือถือ 5 วัตต์ พร้อมอุปกรณ์ครบชุด จำนวน 5 เครื่อง</p>		4,500	4,500	4,500	กองช่าง
							10,000	10,000	10,000	
							3,000	3,000	3,000	
							50,000	50,000	50,000	
							70,000	70,000	70,000	
							60,000	60,000	60,000	

บัญชีครุภัณฑ์

แผนพัฒนาท้องถิ่นสี่ปี (2561 - 2564) เพิ่มเติม พ.ศ.2562 (ครั้งที่ 3)

แบบ ผ.08

เทศบาลตำบลหาดคำ

ที่	แผนงาน	หมวด	ประเภท	วัตถุประสงค์	เป้าหมาย (ผลผลิตของครุภัณฑ์)	งบประมาณและปีที่ผ่านมา				หน่วยงาน รับผิดชอบ หลัก
						2561 (บาท)	2562 (บาท)	2563 (บาท)	2564 (บาท)	
2	บริหารงานทั่วไป เกี่ยวกับเคหะและ ชุมชน	ครุภัณฑ์	ครุภัณฑ์สำนักงาน	เพื่อในการปฏิบัติ หน้าที่ของเจ้าหน้าที่	1. เก้าอี้ จำนวน 3 ตัว		18,600	18,600	18,600	กองช่าง

บัญชีครุภัณฑ์

แผนพัฒนาท้องถิ่นสี่ปี (2561 - 2564) เพิ่มเติม พ.ศ.2562 (ครั้งที่ 3)

แบบ ผ.08

เทศบาลตำบลหาดคำ

ที่	แผนงาน	หมวด	ประเภท	วัตถุประสงค์	เป้าหมาย (ผลผลิตของครุภัณฑ์)	งบประมาณและปีที่ผ่านมา				หน่วยงาน รับผิดชอบ หลัก
						2561 (บาท)	2562 (บาท)	2563 (บาท)	2564 (บาท)	
3	บริหารงานทั่วไป	ครุภัณฑ์	ครุภัณฑ์สำนักงาน	เพื่อใช้ในการปฏิบัติหน้าที่ของเจ้าหน้าที่	1.โต๊ะทำงานพร้อมเก้าอี้ จำนวน 1 ชุด 2.ตู้เหล็กบานเลื่อน จำนวน 1 หลัง	-	9,000	9,000	9,000	สำนักปลัด (ทะเบียน)
						-	4,900	4,900	4,900	

บัญชีสรุปโครงการพัฒนา
แผนพัฒนาท้องถิ่น (พ.ศ. 2561 - 2565)

แบบ ผ.01

เทศบาลตำบลหาดคำ

ยุทธศาสตร์	ปี 2561		ปี 2562		ปี 2563		ปี 2564		ปี 2565		รวม 5 ปี	
	จำนวนโครงการ	งบประมาณ (บาท)	จำนวนโครงการ	งบประมาณ (บาท)	จำนวนโครงการ	งบประมาณ (บาท)	จำนวนโครงการ	งบประมาณ (บาท)	จำนวนโครงการ	งบประมาณ (บาท)	จำนวนโครงการ	งบประมาณ (บาท)
1. ยุทธศาสตร์การพัฒนาด้านโครงสร้างพื้นฐาน												
1.1 แผนเคหะและชุมชน	-	-	43	23,450,000	97	167,340,000	101	91,600,000	95	90,300,000	336	372,690,000
รวม	-	-	43	23,450,000	97	167,340,000	101	91,600,000	95	90,300,000	336	372,690,000
2. ยุทธศาสตร์การพัฒนาด้านการศึกษา												
ศาสนา และ วัฒนธรรม												
2.1 แผนการศึกษา			17	3,551,000	17	3,731,000	17	3,731,000	17	3,731,000	68	14,744,000
2.2 แผนการศึกษา วัฒนธรรมและนันทนาการ			19	2,927,000	23	4,112,000	24	4,212,000	23	4,112,000	89	15,363,000
รวม	-	-	36	6,478,000	40	7,843,000	41	7,943,000	40	7,843,000	157	30,107,000
3. ยุทธศาสตร์การพัฒนาด้านคุณภาพชีวิต												
3.1 แผนการรักษาความสงบภายใน	-	-	20	4,180,000	23	4,780,000	23	4,780,000	23	4,780,000	89	18,520,000
3.2 แผนสาธารณสุข	-	-	14	1,290,000	14	1,290,000	14	1,290,000	14	1,290,000	56	5,160,000
3.3 แผนการเกษตร	-	-	7	1,350,000	6	1,300,000	7	1,350,000	6	1,300,000	26	5,300,000
3.4 แผนสังคมสงเคราะห์	-	-	12	15,280,000	12	16,480,000	12	17,480,000	12	17,480,000	48	66,720,000
3.5 แผนสร้างความเข้มแข็งของชุมชน	-	-	33	3,570,000	35	3,870,000	35	3,870,000	35	3,870,000	138	15,180,000
รวม	-	-	86	25,670,000	90	27,720,000	91	28,770,000	90	28,720,000	357	110,880,000
4. ยุทธศาสตร์การพัฒนาด้านสิ่งแวดล้อม												
ทรัพยากรธรรมชาติ และ การท่องเที่ยว												
เชิงอนุรักษ์												
4.1 แผนการเกษตร	-	-	38	25,893,000	43	28,543,000	42	24,543,000	43	28,543,000	166	107,522,000
รวม	-	-	38	25,893,000	43	28,543,000	42	24,543,000	43	28,543,000	166	107,522,000
5. ยุทธศาสตร์การพัฒนาด้านการบริหารจัดการ												
5.1 แผนบริการงานทั่วไป	-	-	11	5,620,000	11	5,620,000	11	5,620,000	11	5,620,000	44	22,480,000
5.2 แผนสร้างความเข้มแข็งของชุมชน	-	-	9	2,050,000	9	2,050,000	9	2,050,000	9	2,050,000	36	8,200,000
รวม	-	-	20	7,670,000	20	7,670,000	20	7,670,000	20	7,670,000	80	30,680,000
รวมทั้งสิ้น	-	-	223	89,161,000	290	239,116,000	295	160,526,000	288	163,076,000	1,096	651,879,000

ส่วนที่ 3

การนำแผนพัฒนาท้องถิ่น

ไปสู่การปฏิบัติ

ส่วนที่ 4

การติดตามและประเมินผลยุทธศาสตร์

ส่วนที่ 4

การติดตามและประเมินผลยุทธศาสตร์

การติดตามและประเมินผลยุทธศาสตร์

องค์ประกอบ ประกอบด้วย กรอบและแนวทางในการติดตามและประเมินผล ระเบียบวิธีในการติดตามและประเมินผล และกำหนดเครื่องมือที่ใช้ในการติดตามและประเมินผล โดยนำเสนอ ดังนี้

กรอบและแนวทางในการติดตามและประเมินผล

- 1) กำหนดกรอบและแนวทางในการติดตามและประเมินผล สอดคล้องกับระเบียบกระทรวงมหาดไทยว่าด้วยการจัดทำแผนพัฒนาขององค์กรปกครองส่วนท้องถิ่น พ.ศ.2548 ข้อ 29
- 2) กำหนดกรอบเวลา ความสอดคล้อง ความเพียงพอ ความก้าวหน้า ประสิทธิภาพ ประสิทธิผล ผลลัพธ์และผลผลิต การประเมินผลกระทบการประเมินผลกระบวนการเป็นต้น
- 3) กำหนดแนวทางการวิเคราะห์สภาพแวดล้อมการติดตามและประเมินผลมีความจำเป็นที่จะต้องวิเคราะห์สภาพแวดล้อมของท้องถิ่น ทั้งในระดับหมู่บ้าน/ชุมชน ตำบล และอาจรวมถึงอำเภอและจังหวัดด้วย เพราะว่าหมู่บ้าน/ชุมชน/ตำบล/องค์กร/หน่วยงานต่างๆ ล้วนมีปฏิสัมพันธ์ซึ่งกันและกันกับสิ่งแวดล้อมภายใต้สังคมที่เป็นทั้งระบบเปิดมากกว่าระบบปิดในปัจจุบัน

3.1 การวิเคราะห์สภาพแวดล้อมภายนอก เป็นการตรวจสอบ ประเมิน และกรองปัจจัยหรือข้อมูลจากสภาพแวดล้อมภายนอกที่มีผลกระทบต่อท้องถิ่น เช่น สภาพเศรษฐกิจ เทคโนโลยี การเมือง กฎหมาย สังคม สิ่งแวดล้อม วิเคราะห์เพื่อให้เกิดการบูรณาการร่วมกันกับองค์กรปกครองส่วนท้องถิ่น หน่วยงานราชการหรือรัฐวิสาหกิจ การวิเคราะห์สภาพภายนอกนี้ เป็นการระบุถึงโอกาสและอุปสรรคที่จะต้องดำเนินการและแก้ไขปัญหาที่เกิดขึ้น

3.2 การวิเคราะห์สภาพแวดล้อมภายใน เป็นการตรวจสอบ ประเมิน และกรองปัจจัยหรือข้อมูลจากสภาพภายในท้องถิ่น ปัจจัยใดเป็นจุดแข็งหรือจุดอ่อนที่องค์กรปกครองส่วนท้องถิ่นจะแสวงหาโอกาสการพัฒนาและหลีกเลี่ยงอุปสรรคที่อาจจะเกิดขึ้นได้ ซึ่งการติดตามและประเมินผลโดยกำหนดให้มีการวิเคราะห์สภาพแวดล้อมภายใน สามารถทำได้หลายแนวทาง เช่น การวิเคราะห์ห่วงโซ่แห่งคุณค่าภายในท้องถิ่น การวิเคราะห์ปัจจัยภายในตามสายงาน เป็นการวิเคราะห์ ตรวจสอบ ติดตามองค์กรปกครองส่วนท้องถิ่นเพื่อวิเคราะห์ถึงจุดแข็งและจุดอ่อน

ระเบียบ วิธีในการติดตามและประเมินผล

ระเบียบ วิธีในการติดตามและประเมินผลวิธีการในการติดตามและประเมินผลยุทธศาสตร์ ซึ่งจะต้องกำหนดวิธีการติดตามและประเมินผล กำหนดห้วงเวลาในการติดตามและประเมินผล โดยมีองค์ประกอบที่สำคัญอย่างน้อย 2 ประการ ดังนี้

1) ระเบียบในการติดตามและประเมินผลแผนพัฒนา ระเบียบวิธีในการติดตามและประเมินผลยุทธศาสตร์ การพัฒนา ควรมีองค์ประกอบใหญ่ ที่สำคัญ 3 ประการ คือ

1.1) ผู้เข้าร่วมติดตามและประเมินผล อันได้แก่ คณะกรรมการติดตามและประเมินผล ผู้รับผิดชอบแผนยุทธศาสตร์การพัฒนา ประชาชนในท้องถิ่น ผู้มีส่วนเกี่ยวข้องและผู้มีส่วนได้เสียในท้องถิ่น นั้นๆ

1.2) เครื่องมือ อันได้แก่ เครื่องมือ อุปกรณ์ หรือสิ่งที่ใช้เป็นสื่อสำหรับการติดตามและ ประเมินผล

1.3) กรรมวิธี อันได้แก่ วิธีการที่จะดำเนินการติดตามและประเมินผล จะต้องศึกษาเอกสารที่เกี่ยวข้องกับยุทธศาสตร์ โครงการ ซึ่งเป็นการตรวจดูเอกสารหลักฐานต่างๆ ที่เกี่ยวข้องกับการพัฒนา ท้องถิ่น เอกสารการเบิกจ่ายงบประมาณ เช่น ถนน แม่น้ำ ลำคลอง ครุภัณฑ์ที่ดินและสิ่งก่อสร้างต่างๆ กลุ่มผลประโยชน์ต่างๆ เพื่อตรวจดูว่าดำเนินการให้เป็นไปตามวัตถุประสงค์และได้รับผลตามที่ตั้งไว้หรือไม่ ทรัพย์สินต่างๆ มีอยู่จริงหรือไม่ สภาพของทรัพย์สินนั้นเป็นเช่นไร เป็นต้น

2) วิธีในการติดตามและประเมินผลแผนพัฒนา

2.1) การออกแบบการติดตามและประเมินผล การออกแบบเพื่อการติดตามและประเมินผล แผนพัฒนามีเป้าหมายเพื่อ มุ่งตอบปัญหาการติดตามและประเมินผลได้อย่างตรงประเด็น อธิบาย หรือ ควบคุมความผันแปรของยุทธศาสตร์ที่จะเกิดขึ้นได้

2.2) วิธีการเก็บรวบรวมข้อมูลการติดตามและประเมินยุทธศาสตร์ โครงการพัฒนาโดยการ สัมภาษณ์ (Survey) เป็นการรวบรวมข้อมูลจากบันทึกหรือทะเบียนที่มีผู้จัดทำไว้แล้ว หรืออาจเป็นข้อมูลที่ คณะกรรมการติดตามและประเมินผลต้องจดบันทึก สังเกต หรือวัด โดยคณะกรรมการติดตามและ ประเมินผลจะต้องดำเนินการในพื้นที่จากผู้มีส่วนเกี่ยวข้อง เจ้าหน้าที่/บุคลากรขององค์กรปกครองส่วน ท้องถิ่น เป็นข้อมูลที่มีอยู่ตามธรรมชาติ พฤติกรรม ความต้องการ ซึ่งศึกษาได้โดยวิธีการสังเกตและสามารถ วัดได้

กำหนดเครื่องมือที่ใช้ในการติดตามและประเมินผล

กำหนดเครื่องมือที่ใช้ในการติดตามและประเมินผล เครื่องมือในการติดตามและประเมินผล ยุทธศาสตร์ ประกอบด้วย การทดสอบและการวัด การสัมภาษณ์ การสังเกต การสำรวจ และเอกสาร

1) การทดสอบและการวัด วิธีนี้จะทำการทดสอบและวัดผล เพื่อดูระดับการเปลี่ยนแปลง ซึ่งรวมถึงแบบทดสอบต่างๆ การประเมินการปฏิบัติงาน และ แนวทางการวัดจะใช้เครื่องมือใดในการทดสอบ และวัด เช่น การทดสอบและการวัดโครงการก่อสร้างถนนคอนกรีตเสริมเหล็ก เป็นต้น

2) การสัมภาษณ์ อาจเป็นการสัมภาษณ์เดี่ยว หรือ กลุ่มก็ได้ การสัมภาษณ์เป็นการยืนยันว่า ผู้มีส่วนเกี่ยวข้อง ผู้ได้รับผลกระทบมีความเกี่ยวข้อง และได้รับผลกระทบในระดับใด คณะกรรมการติดตามและประเมินผลจะต้องกำหนดแนวทางการสัมภาษณ์ด้วย โดยทั่วไปการสัมภาษณ์ถูกแบ่งออกเป็น 2 ประเภท คือ การสัมภาษณ์แบบเป็นทางการ หรือกึ่งทางการ ซึ่งใช้แบบสัมภาษณ์แบบมีโครงสร้าง ดำเนินการสัมภาษณ์ และการสัมภาษณ์แบบไม่เป็นทางการ ซึ่งคล้ายๆกับการพูดสนทนาอย่างไม่มีพิธีรีตอง ไม่เคร่งครัดในขั้นตอน

3) การสังเกต คณะกรรมการติดตามและประเมินผลใช้การสังเกตเพื่อเฝ้าดูว่ากำลังเกิดอะไรขึ้นกับการพัฒนาท้องถิ่น ต้องมีการบันทึกการสังเกต แนวทางในการสังเกตและกำหนดการดำเนินการสังเกต

3.1) การสังเกตแบบมีส่วนร่วม เป็นวิธีการสังเกตที่คณะกรรมการติดตามและประเมินผลเข้าไปใช้ชีวิตร่วมกับบุคคล ชุมชน มีกิจกรรมร่วมกัน

3.2) การสังเกตแบบไม่มีส่วนร่วม หรือการสังเกตโดยตรง เป็นการสังเกต บันทึกลักษณะทางกายภาพ โครงสร้างและความสัมพันธ์ของสมาชิกในสังคม หมู่บ้าน/ชุมชน นั้นๆ

4) การสำรวจ ในที่นี้หมายถึง การสำรวจเพื่อประเมินความคิดเห็น การรับรู้ ทัศนคติ ความพึงพอใจ ความต้องการของยุทธศาสตร์ คณะกรรมการติดตามและประเมินผลจะต้องมีการบันทึกการสำรวจและทิศทางการสำรวจ

5) เอกสาร การติดตามและประเมินผลยุทธศาสตร์ มีความจำเป็นอย่างยิ่งที่จะได้ใช้เอกสาร ซึ่งเป็นเอกสารที่เกี่ยวข้องกับยุทธศาสตร์การพัฒนา ปัญหาความต้องการของประชาชนในท้องถิ่น สาเหตุของปัญหา แนวทางการแก้ไขปัญหาตลอดจนการกำหนดเป้าหมาย แนวทางการพัฒนา พันธกิจและวิสัยทัศน์ขององค์กรปกครองส่วนท้องถิ่น

แบบสำหรับการติดตามและประเมินผลเชิงปริมาณและคุณภาพ

1. **แบบตัวบ่งชี้การปฏิบัติงาน** เป็นเครื่องมือที่ใช้ในการติดตามและประเมินผลในการพัฒนา กิจกรรม โครงการ ตลอดจนกลยุทธ์/แผนงาน ซึ่งตัวบ่งชี้การปฏิบัติงานจะเป็นการรวบรวมข้อมูลเกี่ยวกับ ปัจจัยนำเข้า กระบวนการ ผลผลิต และผลกระทบอันจะช่วยในการวิเคราะห์การดำเนินงานที่เกิดขึ้น ตลอดจนใช้เป็นข้อมูลในการปรับปรุงการทำงานต่อไป เงื่อนไขสำคัญของตัวแบบตัวบ่งชี้การปฏิบัติงานก็คือ การมีส่วนร่วมของผู้มีส่วนได้ส่วนเสีย ในการกำหนดตัวบ่งชี้ เพราะจะเป็นการสร้างความเข้าใจร่วมกัน ตลอดจนการใช้ตัวบ่งชี้เหล่านั้นในการดำเนินการช่วยในการตัดสินใจได้ต่อไป

2. **แบบบัตรคะแนน** เป็นแนวคิดที่เชื่อว่า การทำความเข้าใจองค์กรตลอดจนภาพรวมที่เกิดขึ้นในองค์กร สามารถเห็นได้จากผลลัพธ์และการปฏิบัติงานที่เกิดขึ้น ตัวแบบบัตรคะแนนจึงถูกใช้ในการวัดประสิทธิผลโดยจะพิจารณาจากการปฏิบัติงานและผลลัพธ์ที่เกิดขึ้น ซึ่งเป็นการทำความเข้าใจถึงภาพรวมขององค์กร หรือระบบต่างๆขององค์กรที่มีผลต่อพฤติกรรมของบุคคลในองค์กร โดยใช้เป็นกรอบการวัดและ

ประเมินผลระบบปฏิบัติงานด้วยการมององค์รวมหรือภาพรวมที่เกิดขึ้นในองค์กร ซึ่งสามารถแบ่งเป็นองค์ประกอบย่อยๆ เช่น ด้านการเงิน ด้านลูกค้าหรือผู้รับบริการ ด้านกระบวนการภายในองค์กรและด้านนวัตกรรมและการเรียนรู้ตัวแบบบัตรคะแนน จึงสามารถช่วยองค์กรสามารถพัฒนา เชื่อมต่อและปฏิบัติตามกลยุทธ์ที่กำหนดไว้ได้ การนำตัวแบบบัตรคะแนนแบบใหม่หรือเป็นการมุ่งเน้นความสำคัญของคุณค่าสูงสุดของผู้มีส่วนได้เสีย กระบวนการสู่ความเป็นเลิศ การปรับปรุงให้เกิดองค์กรแห่งการเรียนรู้และความพึงพอใจของผู้มีส่วนได้เสีย

3. **แบบมุ่งวัดผลสัมฤทธิ์** เป็นตัวแบบที่สอดคล้องกับการทำแผนกลยุทธ์อย่างมาก ลักษณะของตัวแบบนี้ถือได้ว่าเป็นตัวแบบมุ่งเน้นผลสัมฤทธิ์ โดยจะพิจารณาว่าแผนกับการปฏิบัติที่เกิดขึ้นเป็นไปในทิศทางเดียวกันหรือไม่ อันดูได้จากผลระยะกลางต่างๆ ว่าเป็นไปตามเกณฑ์ที่กำหนดไว้หรือไม่ การกำหนดเป้าหมายและผลระยะต่างๆไว้ก่อนล่วงหน้าเช่นนี้ทำให้สามารถนำไปพัฒนากลยุทธ์การดำเนินการต่อไปได้ รวมทั้งยังสามารถใช้เป็นเครื่องมือในการติดตามและประเมินผลได้อีกด้วย

4. **แบบเชิงเหตุผล** ตัวแบบเชิงเหตุผลถือเป็นตัวแบบหนึ่งที่ค่อนข้างแพร่หลายในการประเมินผลซึ่งตัวแบบดังกล่าวจะช่วยให้การประเมินมีความสอดคล้องระหว่างปัจจัยนำเข้ากระบวนการและผลลัพธ์ กับวัตถุประสงค์ของแผนงาน กิจกรรม โครงการนั้นๆ ตลอดจนมีความครอบคลุมในประเด็นต่างๆ ทั้งในลักษณะ Formative และ Summative โดยตัวแบบเชิงเหตุผลจะเกี่ยวข้องกับการประเมินถึงบริบทการดำเนินการ และผลที่เกิดขึ้น ตลอดจนครอบคลุมไปถึงผลลัพธ์ผลที่เกิดขึ้นและผลกระทบ

5. **แบบวัดกระบวนการปฏิบัติงาน** ระบบการวัดกระบวนการปฏิบัติงาน เป็นระบบการประเมินที่มีแนวความคิดคล้ายคลึงกับตัวแบบตัวบ่งชี้การปฏิบัติงานเป็นการพิจารณาถึงหน้าที่ของระบบต่างๆ ในลักษณะภาพรวมขององค์กรเพื่อที่จะนำไปสู่การพัฒนา ซึ่งระบบการวัดดังกล่าวจะมองภาพรวมของระบบการวัดกระบวนการปฏิบัติงานอันนำไปสู่การพัฒนากรอบความคิดและการสรุปบทเรียนที่เกิดขึ้นต่อไป

6. **แบบการประเมินโดยใช้วิธีการแก้ไขปัญหาหรือเรียนรู้จากปัญหาที่เกิดขึ้น** การประเมินโดยใช้วิธีการแก้ปัญหาหรือเรียนรู้จากปัญหาที่เกิดขึ้น ถือเป็นวิธีการประเมินที่สำคัญอีกวิธีการหนึ่ง เนื่องจากวิธีการดังกล่าวจะเน้นที่การนำความรู้ที่มีอยู่กลับมาใช้ให้เกิดประโยชน์ในขณะเดียวกัน ถือเป็นทดสอบความรู้ที่มีอยู่ว่าเหมาะสมหรือสามารถใช้ได้จริงในสถานการณ์ปัจจุบันหรือไม่ ซึ่งในทางทฤษฎีแล้วถือเป็นการแสวงหาความรู้ที่ค่อนข้างท้าทายเพราะเป็นทั้งการตรวจสอบองค์ความรู้และการสร้างองค์ความรู้ใหม่การนำวิธีการแก้ปัญหามาใช้ในการประเมินแผนจึงถูกออกแบบให้มีลักษณะของการประเมินเชิงวิเคราะห์แผนและรูปแบบของเนื้อหางานเกี่ยวกับการวิพากษ์แผน ซึ่งจะใส่หรือนำเข้าไปใช้ในการประเมินแผนนั้นๆ

7. **แบบการประเมินแบบมีส่วนร่วม** การประเมินโดยวิธีการแบบมีส่วนร่วม เป็นวิธีการประเมินที่ให้ความสำคัญกับการกระทำ ทั้งในรูปของการกระทำหรือการตัดสินใจของผู้มีส่วนเกี่ยวข้องกับกิจกรรม โครงการหรือแผนงานนั้นๆ โดยมุ่งสร้างความรู้สึกร่วมเป็นเจ้าของของผู้มีส่วนเกี่ยวข้อง ทั้งยังให้ผู้มีส่วนเกี่ยวข้องได้ร่วมติดตามและประเมินผลของโครงการนั้นๆ อีกด้วย การประเมินโดยวิธีการแบบมีส่วนร่วมจึงมุ่งเน้นที่การเรียนรู้ของชุมชนท้องถิ่นและมุมมองของภาคประชาชนที่จะเข้าร่วมตอบสนองและกำหนด

แผนงานของโครงการ ตลอดจนรูปแบบการดำเนินการโดยเริ่มตั้งแต่การกำหนดประเด็นปัญหา การวางแผน การปฏิบัติงานและการติดตามและประเมินผลที่เกิดขึ้น รวมถึงการสรุปทบทวนเพื่อการถ่ายทอดความรู้ต่อไป นอกจากนี้ ผลที่ได้ทั้งจากการติดตามและการประเมินผลยังใช้เป็นข้อมูลเสนอต่อผู้กำหนดนโยบายอีกด้วย

8. แบบการประเมินผลกระทบ การประเมินผลกระทบ เป็นการพิจารณาถึงผลที่เกิดขึ้น อย่างเป็นระบบทั้งในด้านบวก – ด้านลบ ผลที่เกิดขึ้นโดยที่ตั้งใจในระดับต่างๆ อันเกิดจากการดำเนินการตาม แผนงาน โครงการ กิจกรรมที่กำหนดไว้การประเมินผลกระทบจะช่วยให้ทราบว่าผลการดำเนินงานอย่าง กว้างขวาง เป็นระบบอันกระทบต่อผู้มีส่วนได้ส่วนเสียในทุกๆฝ่าย โดยการประเมินผลกระทบจะเป็นการวัดถึง ผลที่เกิดขึ้นและผลกระทบต่างๆที่เกิดขึ้นจากการดำเนินการว่ามีผล หรืออิทธิพลอย่างไรต่อปัจจัยภายในและ ภายนอก ในขณะที่เดียวกันก็จะช่วยให้ทราบถึงต้นทุนของกิจกรรมต่างๆที่ต้องใช้ อันจะเป็นสิ่งที่ใช้กำหนดได้ ต่อไปว่าควรจะมีการขยาย ระวัง เพิ่มเติมกิจกรรม โครงการอะไร อย่างไร และนอกจากนี้การประเมินผล กระทบยังให้ทางเลือกในการตัดสินใจอย่างมีประสิทธิภาพอีกด้วย

9. แบบการประเมินความเสี่ยง ตัวแบบประเมินความเสี่ยงเป็นเครื่องมือชนิดหนึ่งที่ใช้ใน การตรวจสอบหรือประเมินถึงความเสี่ยงที่อาจเกิดขึ้นในการปฏิบัติ โดยตัวแบบดังกล่าวจะแสดงในรูปของ ตารางโดยที่ในแนวนอนจะมีระดับแบ่งผลของความรุนแรง และแนวตั้งจะแสดงความเสี่ยงที่เกิดขึ้น เพื่อที่จะ กำหนดอัตราสำหรับความบกพร่องหรือความเสี่ยงที่มีผลต่อความปลอดภัยโดยส่วนใหญ่แล้วตัวแบบดังกล่าว เป็นที่นิยมในทางการแพทย์และสาธารณสุขซึ่งจะใช้เป็นตัวแบบในการประเมินอัตราความเสี่ยงของโรคหรือ ใช้ในการติดตาม เฝ้าระวังสุขภาพหรืออุบัติการณ์ของโรคตามพื้นที่ต่างๆ

10. แบบการประเมินตนเอง ตัวแบบในการประเมินตนเองเป็นเครื่องมือหนึ่งที่ใช้ในการ กำหนดว่าในขณะที่องค์กรมีจุดแข็งและจุดอ่อนอย่างไรและแนวทางการปรับปรุงหรือพัฒนา ซึ่งประโยชน์ ต่อการพัฒนาองค์กร รวมถึงการกำหนดวิสัยทัศน์ ยุทธศาสตร์ แผนกลยุทธ์และแผนปฏิบัติ โดยตัวแบบ การประเมินตนเองมีขั้นตอนในการดำเนินการดังนี้

- (1) ประเมินจุดแข็งและจุดอ่อนขององค์กร
- (2) กำหนดวัตถุประสงค์ เป้าหมายหลักและเป้าหมายย่อย
- (3) กำหนดแนวทางการเปลี่ยนแปลง
- (4) เลือกแนวทางการเปลี่ยนแปลงที่เหมาะสมและเป็นไปได้
- (5) กำหนดแผนงาน กิจกรรม โครงการ
- (6) ดำเนินการ

11. แบบอื่นๆ ที่องค์กรปกครองส่วนท้องถิ่นกำหนดขึ้น ทั้งนี้ต้องอยู่ภายใต้กรอบตามข้อ 1-10 หรือเป็นแบบผสมก็ได้

ประโยชน์ของการติดตามและประเมินผล

- 1) ทำให้ภารกิจต่างๆของบุคลากรในองค์กรปกครองส่วนท้องถิ่นแต่ละคน แต่ละส่วน/กอง มีความสอดคล้องกัน ประสานการทำงานให้เป็นองค์รวมของหน่วยงาน
- 2) สามารถทำให้เป้าหมายขององค์กรปกครองส่วนท้องถิ่นเกิดความสำเร็จตามเป้าหมายหลัก มีความสอดคล้องและเกิดประสิทธิภาพและประสิทธิผล
- 3) ทำให้วิธีการปฏิบัติดำเนินการไปแนวทางเดียวกัน
- 4) ช่วยให้การใช้ทรัพยากรต่างๆเกิดความประหยัด คุ่มค่าไม่เสียประโยชน์
- 5) สามารถรักษาคุณภาพของงานหรือภารกิจให้เป็นไปและตรงตาม

อำนาจหน้าที่คณะกรรมการติดตามและประเมินผลแผนพัฒนาท้องถิ่น

- 1) กำหนดแนวทาง วิธีการในการติดตามและประเมินผลแผนพัฒนา
- 2) ดำเนินการติดตามและประเมินผลแผนพัฒนา
- 3) รายงานผลและเสนอความเห็นซึ่งได้จากการติดตามและประเมินผลแผนพัฒนาต่อผู้บริหารท้องถิ่น เพื่อให้ผู้บริหารท้องถิ่นเสนอต่อสภาท้องถิ่น คณะกรรมการพัฒนาท้องถิ่นและประกาศผลการติดตามและประเมินผลแผนพัฒนาให้ประชาชนในท้องถิ่นทราบโดยทั่วกัน อย่างน้อยปีละหนึ่งครั้ง ภายในเดือน ธันวาคม ของทุกปี และประกาศให้ประชาชนในท้องถิ่นทราบโดยทั่วกันภายในสิบห้าวันนับแต่วันที่ประกาศใช้และปิดประกาศโดยเปิดเผยไม่น้อยกว่าสามสิบวัน
- 4) แต่งตั้งคณะอนุกรรมการหรือคณะทำงานเพื่อช่วยปฏิบัติงานตามที่เห็นสมควร

ขั้นตอนการติดตามและประเมินผลแผนพัฒนาท้องถิ่นของคณะกรรมการติดตามและประเมินผลแผนพัฒนาท้องถิ่น

ขั้นตอนที่ 1 : คณะกรรมการติดตามและประเมินผลแผนพัฒนาท้องถิ่น ร่วมประชุมเพื่อกำหนดกรอบแนวทางและวิธีการติดตามและประเมินผลแผนพัฒนาท้องถิ่นสี่ปี โดยการกำหนดกรอบ แนวทาง วิธีการและห้วงเวลา

ขั้นตอนที่ 2 : ดำเนินการติดตามและประเมินพัฒนาท้องถิ่น ตามกรอบแนวทาง วิธีการ และห้วงเวลาที่กำหนด โดยสามารถติดตามและประเมินผลได้ตลอดระยะเวลา

ขั้นตอนที่ 3 : รายงานผลและเสนอความเห็นซึ่งได้จากการติดตามและประเมินผลแผนพัฒนาท้องถิ่น ต่อผู้บริหารท้องถิ่นอาจให้ความเห็นหรือข้อเสนอแนะในรายงานการติดตามและประเมินผลต่อผู้บริหารท้องถิ่น

ผู้บริหารท้องถิ่น เสนอต่อสภาท้องถิ่นคณะกรรมการประสานแผนพัฒนาท้องถิ่น ระดับจังหวัดพร้อมประกาศผลการติดตาม และประเมินผลให้ประชาชนในท้องถิ่นทราบโดยทั่วกัน อย่างน้อยปีละ 1 ครั้ง ภายในเดือน ธันวาคม จากนั้นประกาศผลการติดตามและประเมินผลแผนพัฒนา ให้ประชาชนในท้องถิ่นทราบโดยทั่วกัน ทั้งนี้ให้ปิดประกาศโดยเปิดเผยไม่น้อยกว่าสามสิบวัน

ภาคผนวก